



Epidemia COVID-19

Aggiornamento nazionale
1 dicembre 2021 – ore 12:00

DATA PUBBLICAZIONE: 3 DICEMBRE 2021

EPIDEMIA COVID-19

Aggiornamento nazionale

1 dicembre 2021 – ore 12:00

Nota di lettura: Questo bollettino è prodotto dall'Istituto Superiore di Sanità (ISS) e riporta i dati della sorveglianza integrata dei casi di infezione da virus SARS-CoV-2 riportati sul territorio nazionale e coordinata dall'ISS ai sensi dell'Ordinanza n. 640 del 27 febbraio 2020. Il conteggio dei casi viene effettuato attraverso la somma di tutti i casi di infezione da virus SARS-CoV-2 confermati da uno dei laboratori di riferimento individuati dalle Regioni e Province Autonome tramite positività ai test molecolari e antigenici e segnalati al sistema di Sorveglianza Integrato Covid-19 attraverso una piattaforma web dedicata. Il database nazionale è quindi la somma dei casi presenti nei 21 sistemi informativi regionali/PPAA costruiti ad hoc per la pandemia. I soggetti a cui, per qualsiasi motivo, non viene effettuato il test non vengono conteggiati perché non rispondono alla definizione di caso di Covid-19 riportata nella circolare del Ministero della Salute n.705 dell'8 gennaio 2021. Inoltre, si sottolinea che un test sierologico positivo e il conseguente test molecolare o antigenico negativo attesta una pregressa infezione; questi casi pregressi, se non hanno mai effettuato un test molecolare o antigenico con risultato positivo non rientrano nella casistica dei casi positivi.

I dati vengono aggiornati giornalmente da ciascuna Regione/PA anche se alcune informazioni possono richiedere qualche giorno per il loro inserimento e/o aggiornamento. Per questo motivo, potrebbe non esserci una completa concordanza con quanto riportato attraverso il flusso informativo del Ministero della Salute che riporta dati aggregati.

I dati raccolti sono in continua fase di consolidamento e alcune informazioni sono incomplete. In particolare, si segnala la possibilità di un ritardo di alcuni giorni tra il momento della esecuzione del tampone per la diagnosi e la segnalazione sulla piattaforma dedicata. Pertanto, il numero di casi che si osserva nei giorni più recenti, deve essere interpretato come provvisorio.

*Il bollettino descrive, con grafici, mappe e tabelle, la diffusione nel tempo e nello spazio dell'epidemia di COVID-19 in Italia. Fornisce, inoltre, una descrizione delle caratteristiche dei casi segnalati. **Il formato del presente report è stato modificato più volte nel tempo al fine di renderne più facile la lettura.***

Nuove infezioni da virus SARS-CoV-2 in Italia:

- In forte aumento **l'incidenza settimanale** a livello nazionale: 140 casi per 100.000 abitanti rispetto a 112 casi per 100.000 abitanti della settimana precedente. Leggermente in diminuzione rispetto alla settimana precedente **l'Rt medio calcolato** sui casi sintomatici pari a 1,20 (range: 1,12-1,28), al di sopra della soglia epidemica. In diminuzione ma ancora sopra la soglia epidemica l'indice di trasmissibilità basato sui casi con **ricovero ospedaliero**, $R_t=1,09$ (IC95%: 1,05-1,12).
- In aumento l'incidenza a 14 giorni in 20 Regioni/PPAA su 21. Durante il periodo 15-28 novembre 2021, le Regioni/PPAA hanno segnalato 151.475 nuovi casi confermati di infezione (in aumento rispetto ai 120.049 nuovi casi segnalati tra nel periodo 8-21 novembre 2021).
- In aumento l'incidenza in tutte le fasce di età, in particolare nella popolazione 0-19 anni caratterizzata da una maggiore variazione dell'incidenza a 14 giorni. In lieve diminuzione **l'età mediana** dei soggetti che hanno contratto l'infezione da virus SARS-CoV-2 negli ultimi 14 giorni (41 anni, rispetto a 42 anni della settimana precedente).
- Nella popolazione in età scolare si osserva un forte aumento dell'incidenza nella fascia di età 6-11, dove si osserva all'incirca il 50% dei casi diagnosticati nella popolazione 0-19.

Impatto della malattia COVID-19:

- Dall'inizio dell'epidemia, sono stati segnalati al sistema di sorveglianza 5.043.356 casi confermati di COVID-19 diagnosticati in Italia dai laboratori di riferimento regionali e 133.281 decessi.
- La letalità del COVID-19 cresce con l'aumentare dell'età ed è più elevata in soggetti di sesso maschile a partire dalla fascia di età 30-39 anni.

Impatto della vaccinazione nel prevenire nuove infezioni, ricoveri e decessi:

- Negli ultimi 30 giorni in Italia si osserva una maggiore incidenza di casi diagnosticati nella popolazione non vaccinata.
- Dopo cinque mesi dal completamento del ciclo vaccinale, l'efficacia del vaccino nel prevenire la malattia, sia nella forma sintomatica che asintomatica, scende dal 75% al 44%.
- Rimane elevata l'efficacia vaccinale nel prevenire casi di malattia severa, in quanto l'efficacia per i vaccinati con ciclo completo da meno di cinque mesi è pari al 93% rispetto ai non vaccinati, mentre risulta pari all'85% per i vaccinati con ciclo completo da oltre cinque mesi rispetto ai non vaccinati.

Premessa: Contesto europeo

Al 2 dicembre 2021, il Centro Europeo per la Prevenzione ed il Controllo delle Infezioni (ECDC)¹, riporta un tasso di incidenza di casi COVID-19 segnalati nell'Unione Europea (EU) e nell'Area Economica Europea (EEA) nella settimana 47 (22-28 novembre 2021) pari a 742 per 100.000 abitanti, in aumento da otto settimane (nel rapporto precedente l'incidenza era pari a 626 per 100.000). Il tasso di positività rimane stabile al 10%, con una variabilità che va dallo 0,9% a Cipro al 25% in Polonia; in Italia si attesta all'1,6% in aumento rispetto alla scorsa settimana (1%). Il tasso di mortalità per COVID-19 a 14 giorni risulta stabile rispetto alla settimana precedente (46,7 decessi per milione di abitanti verso 46,9 decessi per milione nella settimana precedente).

La situazione epidemiologica attuale è caratterizzata da livelli di incidenza elevati e in rapida crescita, mentre il tasso di mortalità continua a crescere lentamente. Nelle prossime due settimane è previsto un aumento del tasso di notifica, di ospedalizzazione, di ricovero in terapia intensiva e di mortalità. Attualmente l'incidenza più elevata si osserva nella popolazione con età < 50 anni, ma sta crescendo rapidamente anche nei gruppi di età più avanzata. Il quadro varia fortemente fra i diversi Paesi. In gran parte dei Paesi Membri dell'EU/EEA si osserva una crescita del tasso di notifica e una situazione epidemiologica che desta un'elevata preoccupazione. I Paesi con coperture vaccinali più basse sono quelli più severamente colpiti, ma ci sono evidenze dell'aumento della preoccupazione anche nei Paesi con coperture vaccinali più elevate.



FIGURA 1 – INDICATORE COMBINATO: TASSO DI NOTIFICA, PERCENTUALE TAMPONI EFFETTUATI E TASSO DI POSITIVITÀ DEGLI ULTIMI 14 GIORNI, PUBBLICATO IL 2 DICEMBRE 2021 (ECDC)

¹<https://qap.ecdc.europa.eu/public/extensions/COVID-19/COVID-19.html#global-overview-tab>

Nuove infezioni da virus SARS-CoV-2 in Italia

Dall'inizio dell'epidemia alle ore 12 del 1 dicembre 2021, sono stati diagnosticati dai laboratori di riferimento regionali e riportati al sistema di sorveglianza integrata **COVID-19** 5.043.356 casi confermati e 133.281 decessi.

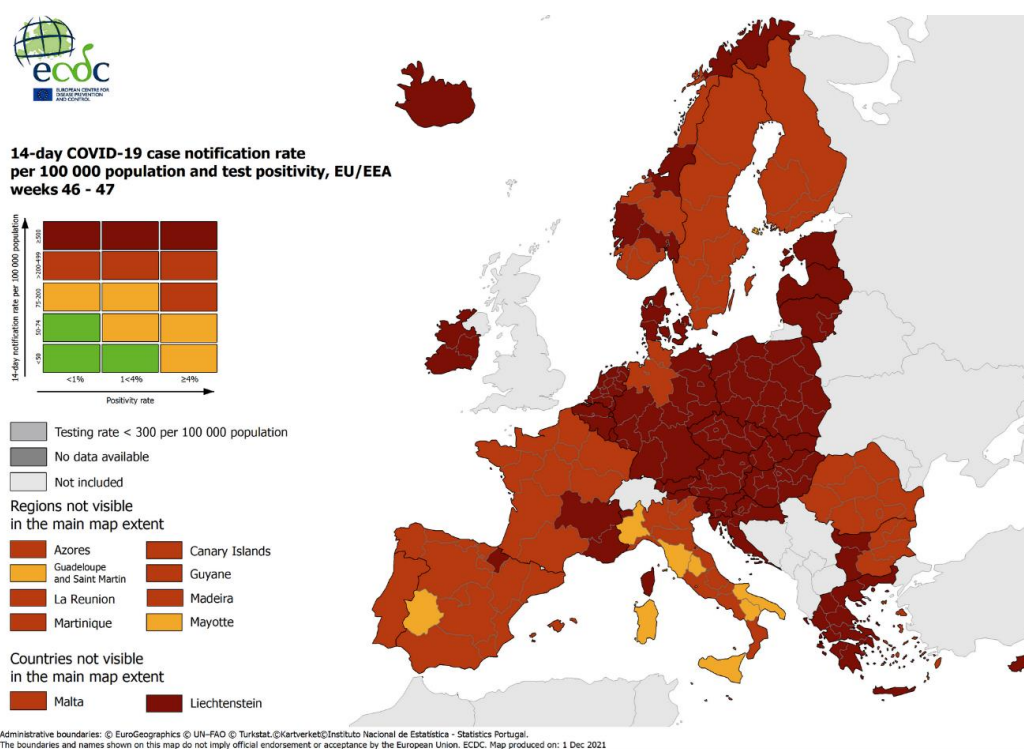
Nell'ultima settimana (nonostante il dato sia ancora da consolidare) si è osservato un ulteriore aumento dei casi e dell'incidenza in tutto il territorio italiano (**Figura 2**). Da circa sei settimane si osserva anche un forte incremento dei tamponi effettuati, verosimilmente dovuto ad un intensificarsi dello screening necessario per il rilascio della certificazione sanitaria a fini lavorativi (dal 15 ottobre è entrato in vigore l'obbligo di possedere il Green Pass per tutti i lavoratori). Come evidenziato in **Figura 2**, la capacità diagnostica è aumentata da inizio pandemia, passando da un numero medio giornaliero di tamponi effettuati pari a 3.110 a febbraio 2020 a 502.659 nell'ultimo mese, il numero massimo raggiunto.



FIGURA 2 – CASI SETTIMANALI DI COVID-19 DIAGNOSTICATI IN ITALIA PER DATA PRELIEVO/DIAGNOSI (A SINISTRA) (N=5.043.356) E NUMERO DI TAMPONI SETTIMANALI EFFETTUATI (A DESTRA)

Nota: All'interno dell'area grigia il dato deve essere considerato provvisorio. La linea tratteggiata nera indica la data di adozione della nuova definizione di caso. La data riportata si riferisce all'inizio della settimana (lunedì).



FIGURA 3 – INCIDENZA PER 100.000 ABITANTI DI CASI DI COVID-19 DIAGNOSTICATI IN ITALIA PER REGIONE/PA DI NOTIFICA (PERIODO: 15 - 28 NOVEMBRE 2021)

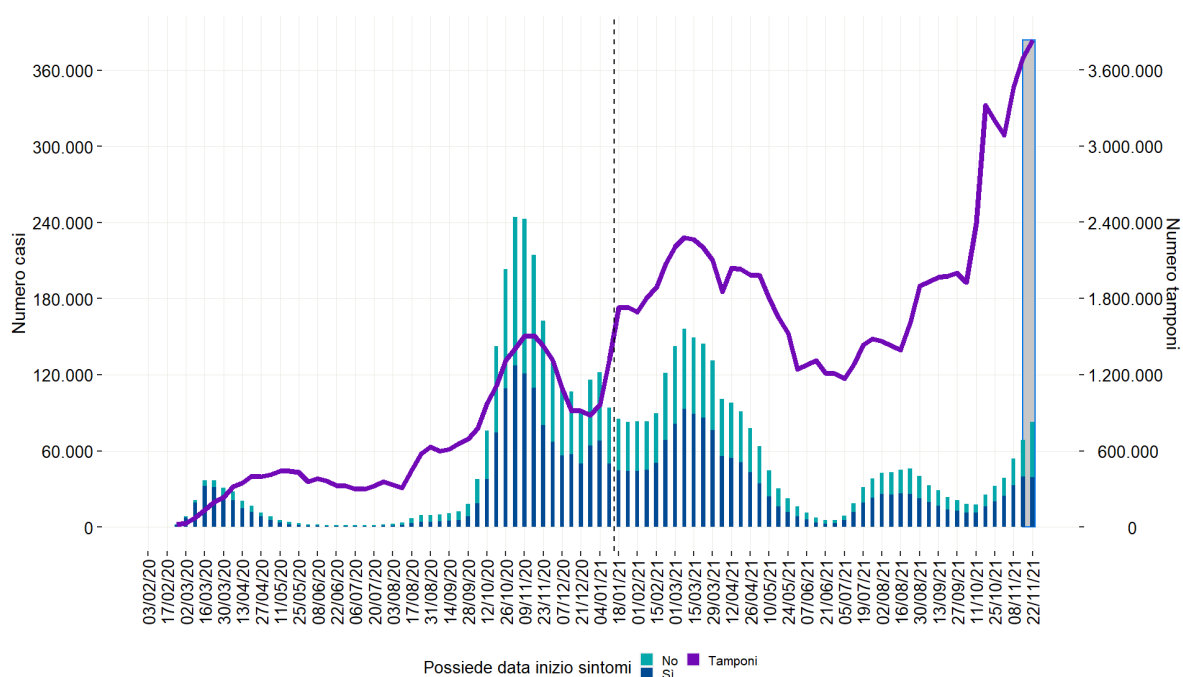

FIGURA 4 – CONFRONTO TRA IL NUMERO DI CASI DI COVID-19 (PER 100.000 AB.) DIAGNOSTICATI IN ITALIA PER REGIONE/PA (PERIODO: 15 - 28 NOVEMBRE 2021 E 8 - 21 NOVEMBRE 2021)

Durante il periodo 15 - 28 novembre 2021 sono stati segnalati 151.475 nuovi casi, di cui 326 deceduti (tale valore non include le persone decedute nel periodo con una diagnosi antecedente al 15 novembre).

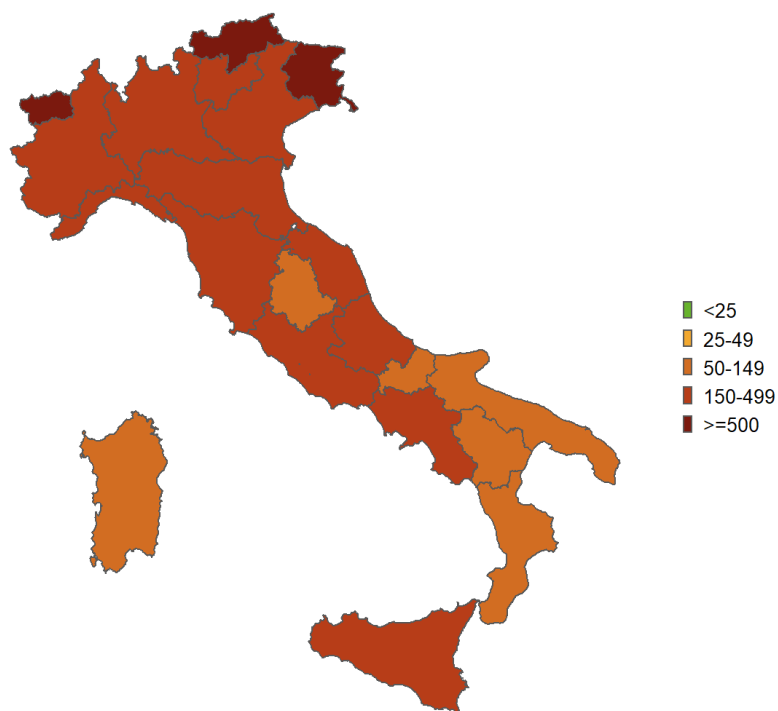
L'incidenza per regione/PA è mostrata in **Figura 3**. L'incidenza a 14 giorni aumenta in tutte le regioni (**Figura 4**) ad eccezione della Calabria (il numero di casi notificati dalla regione Calabria e dalla PA di Bolzano nell'ultima settimana risentono di un ritardo di notifica). Il Friuli-Venezia Giulia, la Provincia Autonoma di Bolzano e la Valle d'Aosta registrano un'incidenza a 14 giorni superiore ai 500 casi per 100.000 abitanti, i valori più alti attualmente registrati in Italia. L'analisi dell'incidenza a 7 giorni per provincia (**Figura A5** nei **Materiali Supplementari**), evidenzia valori particolarmente elevati nelle provincie di Trieste, Gorizia e nella PA di Bolzano; tutte e tre sono provincie di confine caratterizzate da flussi giornalieri di lavoratori in ingresso e in uscita. L'Austria e la Slovenia, confinanti rispettivamente con la PA di Bolzano e il Friuli Venezia Giulia, sono attualmente caratterizzate da alta incidenza (2.034 e 1.833 casi per 100.000 abitanti, rispettivamente) e da bassa copertura vaccinale (65,6% e 54,7%, rispettivamente). Si osserva un'incidenza maggiore di 300 casi per 100.000 abitanti anche nelle provincie di Forlì-Cesena, Padova, Rimini, Treviso, Venezia e Vicenza.

Il 39,5% dei casi di Covid-19 segnalati in Italia nel periodo 15 - 28 novembre 2021 è stato sottoposto ad accertamento diagnostico a causa della presenza di sintomi. Nelle ultime due settimane, la percentuale di casi di COVID-19 autoctoni è in leggera diminuzione (86,8% vs 88,5% riportati nel periodo 8 - 21 novembre 2021); stabile la percentuale di casi importati dall'estero (0,3%).

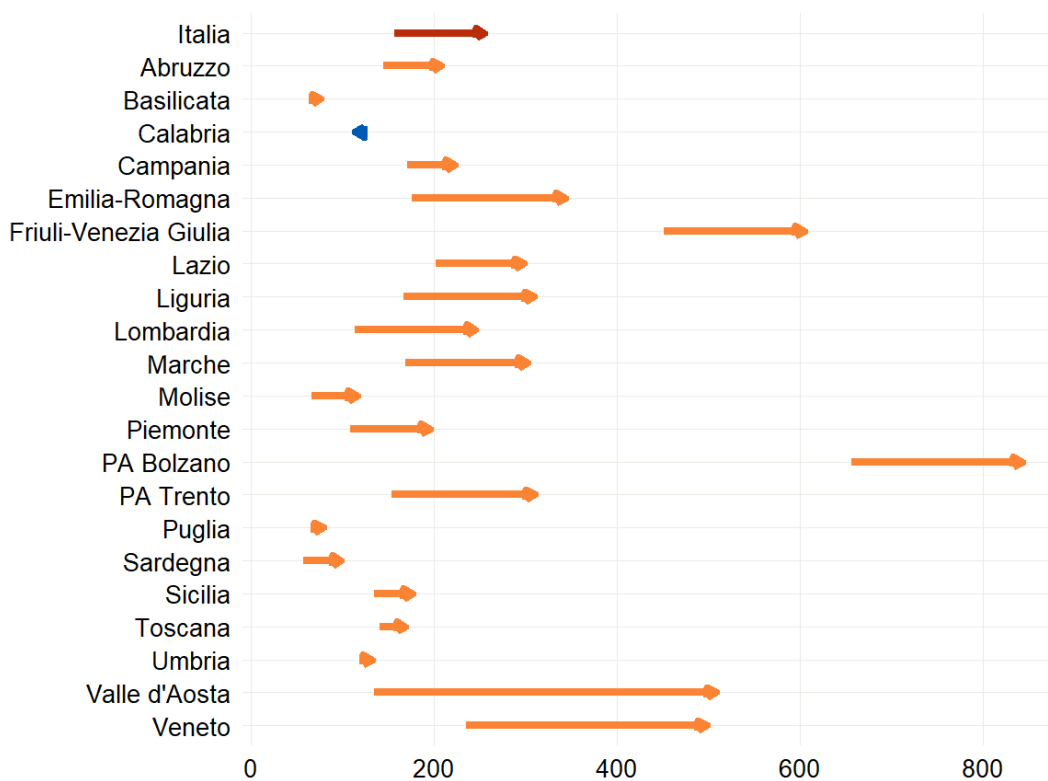
L'11,5% dei casi segnalati nelle ultime due settimane è di sesso maschile e di età compresa tra 10 e 29 anni, simile alla percentuale di soggetti di sesso femminile nella stessa fascia di età (**Figura 5**). In totale, nel periodo 15 - 28 novembre 2021, il 51,9% dei casi di COVID-19 segnalati sono di sesso femminile. La percentuale di casi di COVID-19 rilevati in persone con età >60 anni è in lieve diminuzione (21,1% vs 22,1% rispetto alla settimana precedente). In lieve diminuzione l'età mediana dei casi (41 anni, range: 0-103 anni).



FIGURA 5 – DISTRIBUZIONE PER ETÀ E SESSO DEI CASI DI COVID-19 DIAGNOSTICATI IN ITALIA (PERIODO: 15 - 28 NOVEMBRE 2021)



FIGURA 6 – INCIDENZA SETTIMANALE PER 100.000 ABITANTI PER FASCIA DI ETÀ A PARTIRE DA GENNAIO 2021

Nota: La data riportata si riferisce all'inizio della settimana (lunedì). Il dato relativo agli ultimi 15 giorni è non consolidato e verosimilmente sottostimato.

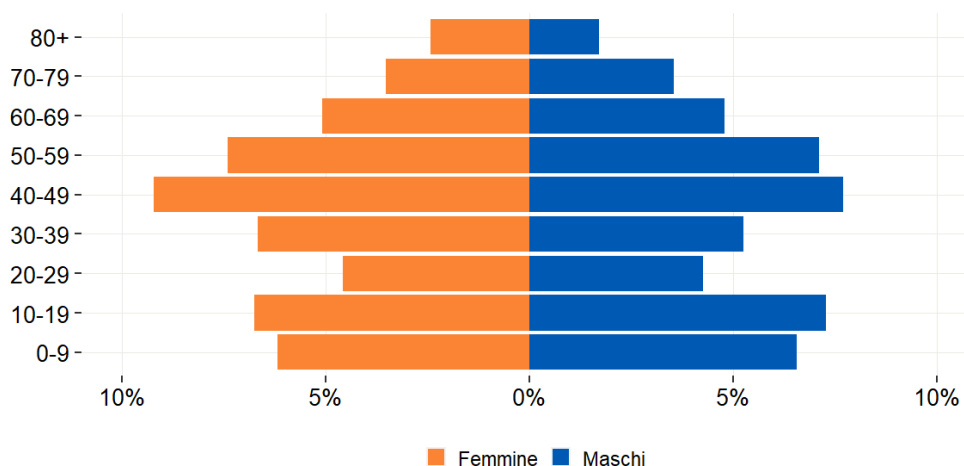
Nelle ultime tre settimane si è osservato un aumento dell'incidenza settimanale in tutte le fasce d'età (**Figura 6**). Già dalla seconda decade di ottobre, si osserva un aumento dell'incidenza nelle fasce di età 0-9 e 10-19 che nell'ultima settimana risulta compresa tra i 200 e i 250 casi per 100.000 abitanti, sebbene il dato sia ancora da consolidare. Nella fascia di età 40-49 l'incidenza sale a valori compresi tra 150 e 200 casi per 100.000 abitanti. Solo nelle fasce di età sopra i 70 anni nell'ultima settimana l'incidenza rimane compresa tra i 50 e i 100 casi per 100.000 abitanti.

Analizzando la variazione dell'incidenza a 7 e 14 giorni (**Figura 7**), si conferma il maggiore aumento delle diagnosi di COVID-19 nella popolazione di 0-19 anni, verosimilmente dovuta anche alla maggiore attività di screening nelle scuole. Un forte aumento dell'incidenza a 14 giorni è osservato anche in corrispondenza delle altre fasce di età, ad esclusione degli 80+.

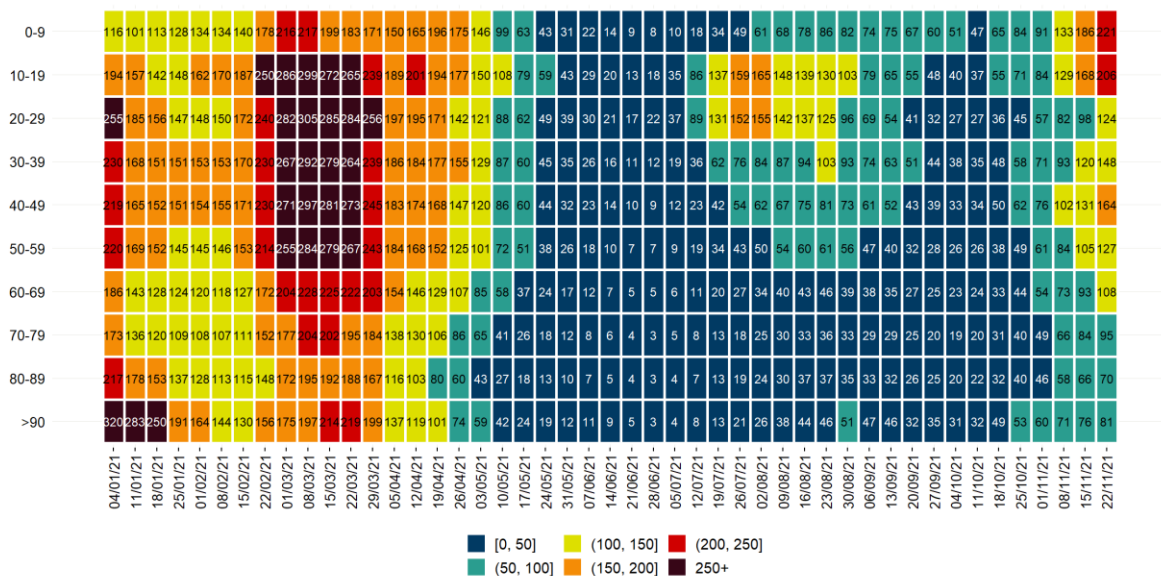

FIGURA 7 – VARIAZIONE INCIDENZA A 7 (SOPRA) E A 14 GIORNI (SOTTO) PER 100.000 ABITANTI PER FASCIA DI ETÀ (PERIODO DI 7 GIORNI: 22 - 28 NOVEMBRE 2021 E 15 - 21 NOVEMBRE 2021; PERIODO DI 14 GIORNI: 15 - 28 NOVEMBRE 2021 E 8 - 21 NOVEMBRE 2021)

Nell'ultima settimana, si osserva una lieve diminuzione del numero di casi diagnosticati tra gli operatori sanitari² (1.032 vs 1.115 della settimana precedente) e un conseguente aumento di casi nella popolazione generale; la percentuale di operatori sanitari scende al 2,1% (rispetto al 2,8% della settimana precedente).

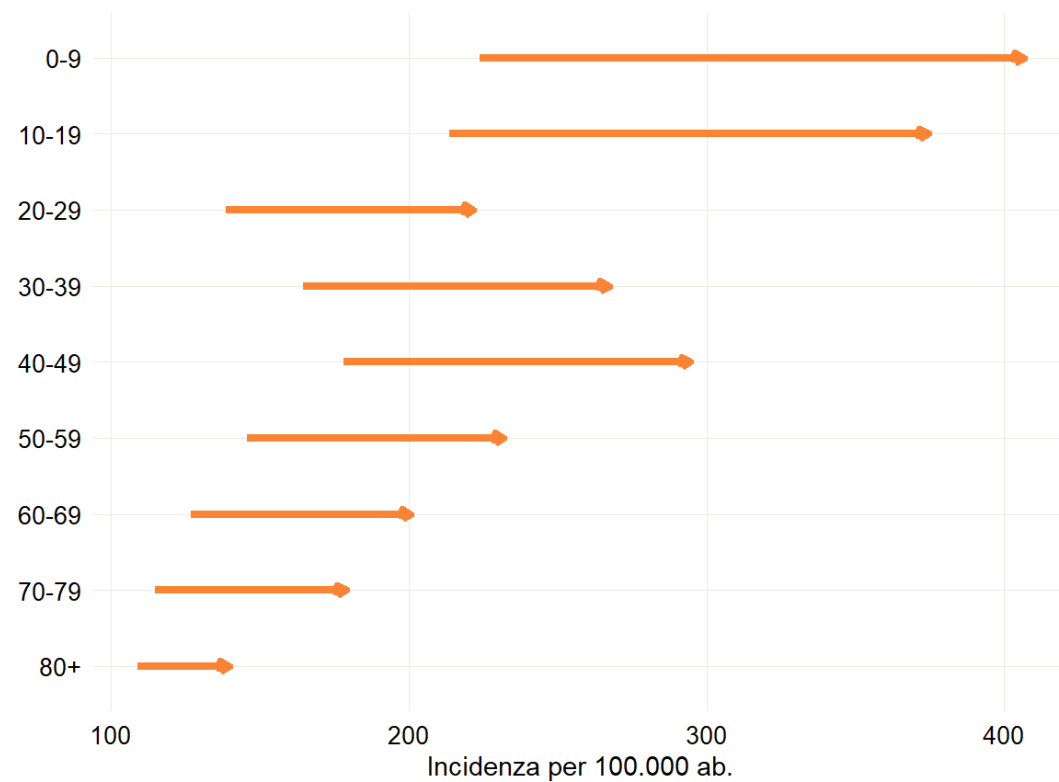
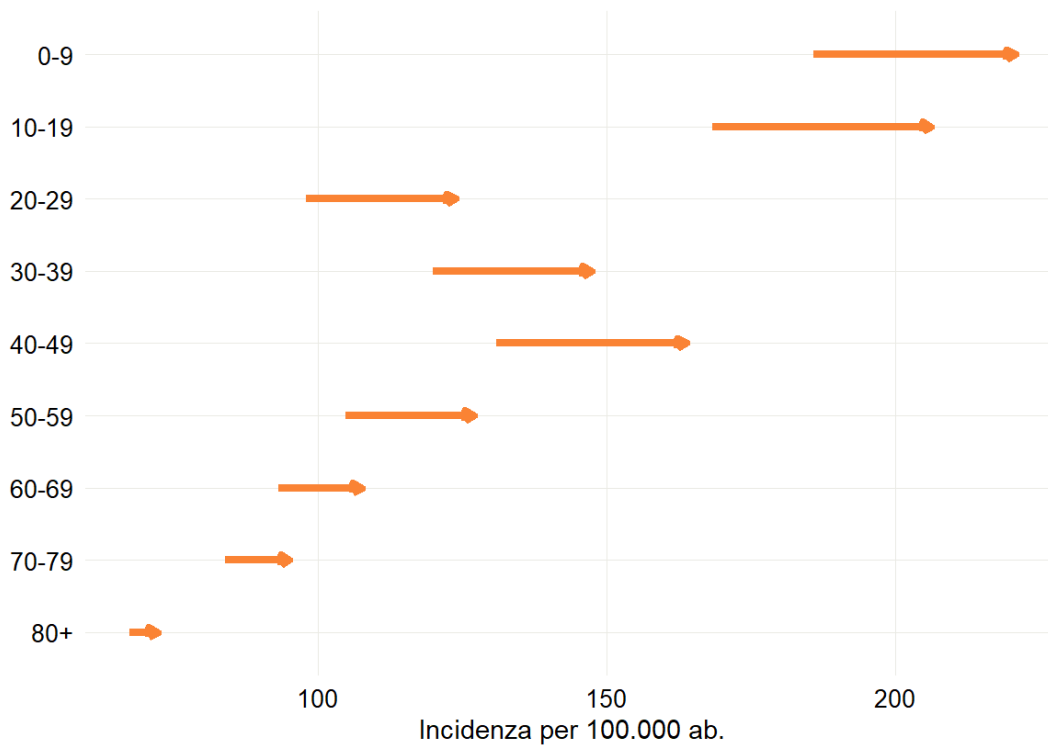

FIGURA 8 – CONFRONTO TRA L'ANDAMENTO SETTIMANALE DALL'INIZIO DELLA CAMPAGNA VACCINALE (LINEA NERA TRATTEGGIATA) DEL NUMERO DI CASI FRA GLI OPERATORI SANITARI (ASSE A SINISTRA) E NELLA RESTANTE POPOLAZIONE (ASSE A DESTRA) DI ETÀ COMPRESA TRA 20-65 ANNI

Nota: La data riportata si riferisce all'inizio della settimana (lunedì). La linea tratteggiata grigia indica la data di adozione della nuova definizione di caso. All'interno dell'area grigia il dato deve essere considerato provvisorio.

² Sono stati considerati solo gli operatori sanitari tra i 20 e i 65 anni

Trasmissibilità

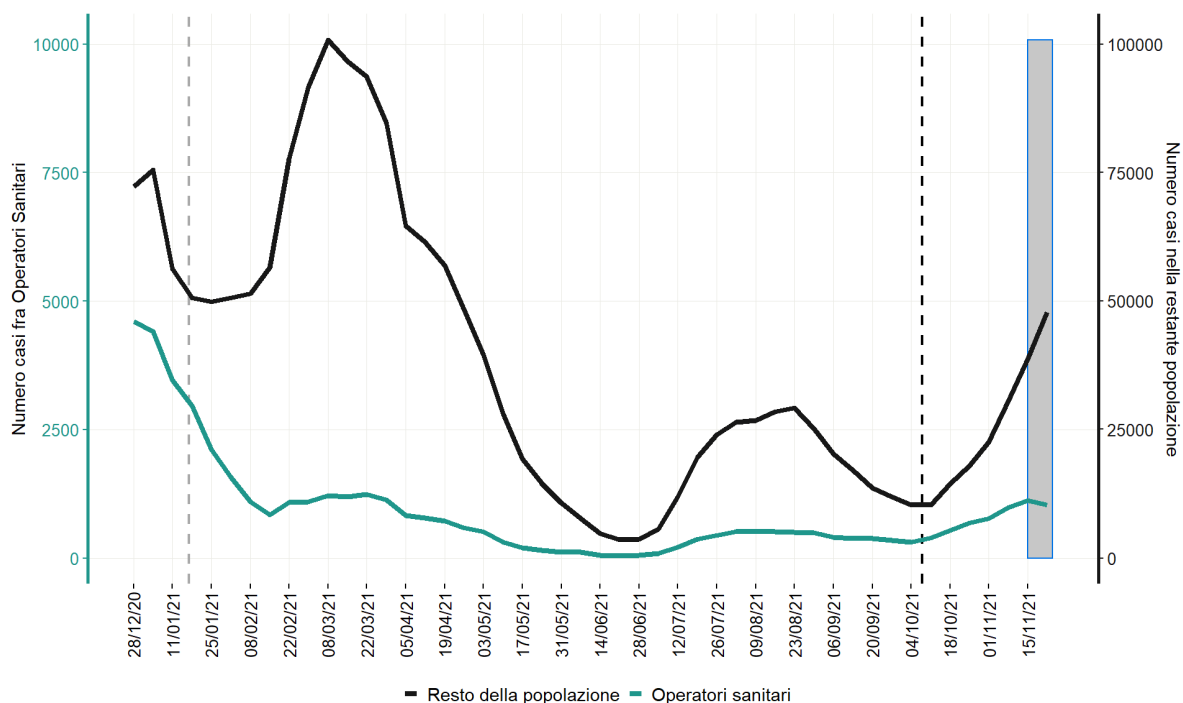
La **Figura 9** riporta l'andamento nazionale di R_t dal primo giugno 2021. I valori stimati più recenti sono: R_t sintomi= **1,21** (IC95%: **1,21-1,21**) al 17 novembre 2021, R_t ospedalizzazioni= **1,09** (IC95%: **1,05-1,12**) al 23 novembre 2021, e R_t augmented= **1,12** (IC95%: **1,12-1,12**) al 23 novembre 2021. Per dettagli sulle modalità di calcolo ed interpretazione di questi parametri si rimanda all'approfondimento disponibile sul sito dell'Istituto Superiore di Sanità (<https://www.epicentro.iss.it/coronavirus/open-data/rt.pdf>)³.

Questa settimana l' R_t augmented risulta leggermente in diminuzione rispetto ai valori osservati nella settimana precedente ma ancora sopra la soglia epidemica, **1,12** vs **1,15** (IC95%: **1,15-1,15**). Con un andamento leggermente posticipato rispetto all' R_t sintomi, l' R_t ospedalizzazioni risulta in lieve diminuzione rispetto al valore osservato nella settimana precedente, **1,09** vs **1,15** (IC95%: **1,11-1,19**) e ancora sopra la soglia epidemica. La differenza nell'andamento dell' R_t ospedalizzazioni e R_t sintomi che talvolta si riscontra verosimilmente riflette la diversa tempistica che intercorre tra la data di inizio dei sintomi e la data di ricovero usualmente osservata nelle persone diagnosticate con Covid-19 che poi sono state ricoverate. L'elevata proporzione di soggetti giovani e asintomatici va considerata nella lettura di queste stime di trasmissibilità.



FIGURA 9 - ANDAMENTO GIORNALIERO DI R_t SINTOMI, R_t OSPEDALIZZAZIONI E R_t AUGMENTED NAZIONALE, CALCOLATO IL 1/12/2021

³Ogni settimana vengono calcolati diversi R_t : R_t sintomi (basato sulle date di inizio sintomi), $R_{t\text{medio}14\text{gg}}$ (media degli R_t di 14 giorni, meno influenzato da variazioni di breve periodo) e R_t ospedalizzazioni (basato sulle date di ricovero e che fornisce quindi un indice di trasmissibilità dei casi più gravi). Tuttavia, per la scelta della data più recente alla quale si può considerare sufficientemente stabile ciascuno di questi R_t bisogna tener conto del consolidamento dei dati. L'acquisizione dei dati epidemiologici sulle infezioni è infatti affetta da una serie di ritardi, alcuni dei quali non comprimibili: in particolare, il tempo tra l'evento infettivo e lo sviluppo dei sintomi (tempo di incubazione), quello tra i sintomi e l'esecuzione del tampone, quello tra l'esecuzione del tampone e la conferma di positività, e quello tra la conferma di positività e l'inserimento nel sistema di sorveglianza integrata ISS. Il ritardo complessivo tra infezioni e loro rilevamento nel sistema di sorveglianza è valutato e aggiornato settimanalmente. Per il presente bollettino, ad esempio, si considera il 2 novembre come data ultima per valutare la stima di R_t medio dei casi sintomatici. Viene inoltre calcolato l' R_t "augmented" sui casi sintomatici. Questo è basato su una tecnica di "data imputation" che permette di fornire una stima più recente (questa settimana 23 novembre); tuttavia, va tenuto in considerazione che sebbene più "tempestivo" è al tempo stesso potenzialmente meno affidabile in quanto basato su dati ancora non completi e maggiormente dipendente dal ritardo di notifica che potrebbe essere aumentato con l'incremento dell'incidenza di casi.

Nel periodo 10 - 23 novembre 2021, l'Rt medio calcolato sui casi sintomatici è stato pari a **1,20 (range: 1,12-1,28)**, leggermente in diminuzione rispetto alla settimana precedente (**1,23, range: 1,15-1,30**) e sopra la soglia epidemica.

La stima per Regione/PA del numero di riproduzione netto Rt sintomi al 17 novembre è riportato in **Figura 10**.

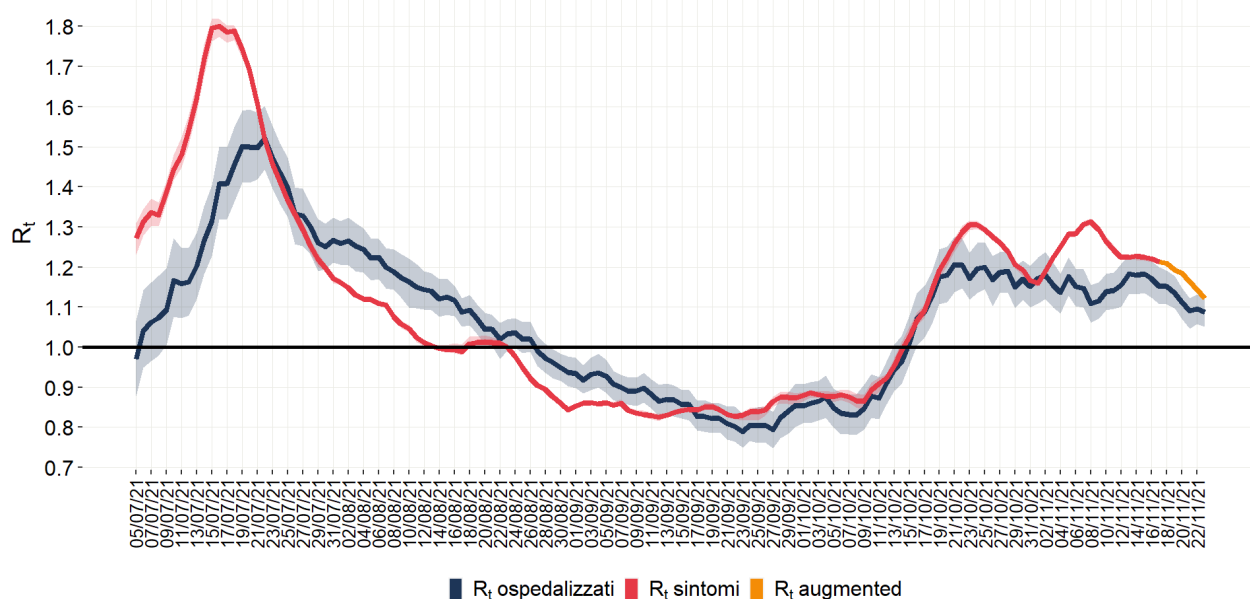

FIGURA 10 – STIMA DELL'RT SINTOMI PER REGIONE/PA AL 17 NOVEMBRE 2021, CALCOLATO IL 1/12/2021

Impatto della malattia COVID-19 in Italia

Il Case Fatality Rate (CFR) a 28 giorni dalla diagnosi di COVID-19, grezzo e standardizzato rispetto alla popolazione italiana (2021) e alla popolazione europea standard (2013), per mese di diagnosi a partire da inizio pandemia è riportato in **Figura 11**. Il CFR grezzo è diminuito dal 19,6%, rilevato all'inizio della pandemia, allo 0,6% a ottobre 2021. Osservando i valori del CFR standardizzato rispetto alla popolazione italiana, si nota una diminuzione di approssimativamente 8 punti percentuali fra febbraio 2020 e agosto 2021. Lo stesso andamento decrescente è osservato in corrispondenza del CFR standardizzato rispetto alla popolazione europea. Si osserva, in particolare, una diminuzione continua del CFR (sia grezzo che standardizzato) da gennaio 2021 in poi. Gli alti valori del CFR osservati nella prima fase pandemica potrebbero essere spiegati dal ridotto numero di tamponi che venivano effettuati, e dal fatto che venivano testati prevalentemente i casi sintomatici.

I valori del CFR standardizzato utilizzando come riferimento la popolazione europea (mediamente più giovane della popolazione italiana) risultano sempre più bassi rispetto ai valori del CFR standardizzato che ha come riferimento la popolazione italiana. Questo suggerisce che le differenze con gli altri Paesi europei, in termini di letalità, siano in parte dovute alla struttura per età della popolazione italiana, relativamente più anziana.

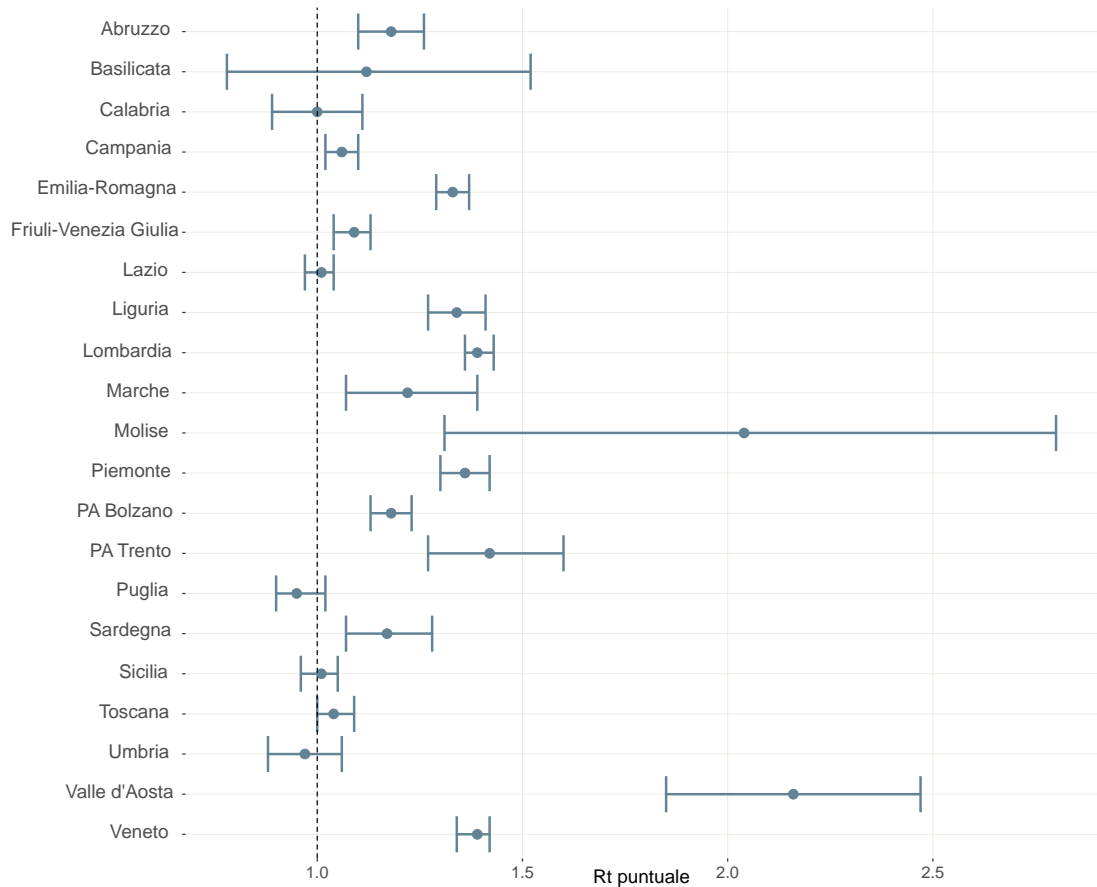

FIGURA 11 – ANDAMENTO PER MESE DI DIAGNOSI DEL CASE FATALITY RATE (CFR) GREZZO E STANDARDIZZATO RISPETTO ALLA POPOLAZIONE ITALIANA (2021) E ALLA POPOLAZIONE EUROPEA STANDARD (2013)

La **Tabella 1** riporta la distribuzione dei casi e dei decessi segnalati⁴ e la letalità per sesso e fasce di età decennali. Come ormai ben noto, si osserva che la letalità del COVID-19 cresce con l'aumentare dell'età dei pazienti ed è più elevata nei soggetti di sesso maschile a partire dalla fascia di età 30-39 anni.

⁴ https://www.iss.it/covid-19-primo-piano/-/asset_publisher/yX1afjCDBkWH/content/come-si-calcola-la-mortalita%25C3%25A0-associata-al-covid-19

TABELLA 1 - DISTRIBUZIONE DEI CASI (N=5.043.356) E DEI DECESSI (N=133.281) PER COVID-19 DIAGNOSTICATI IN ITALIA PER FASCIA DI ETÀ E SESSO DA INIZIO EPIDEMIA

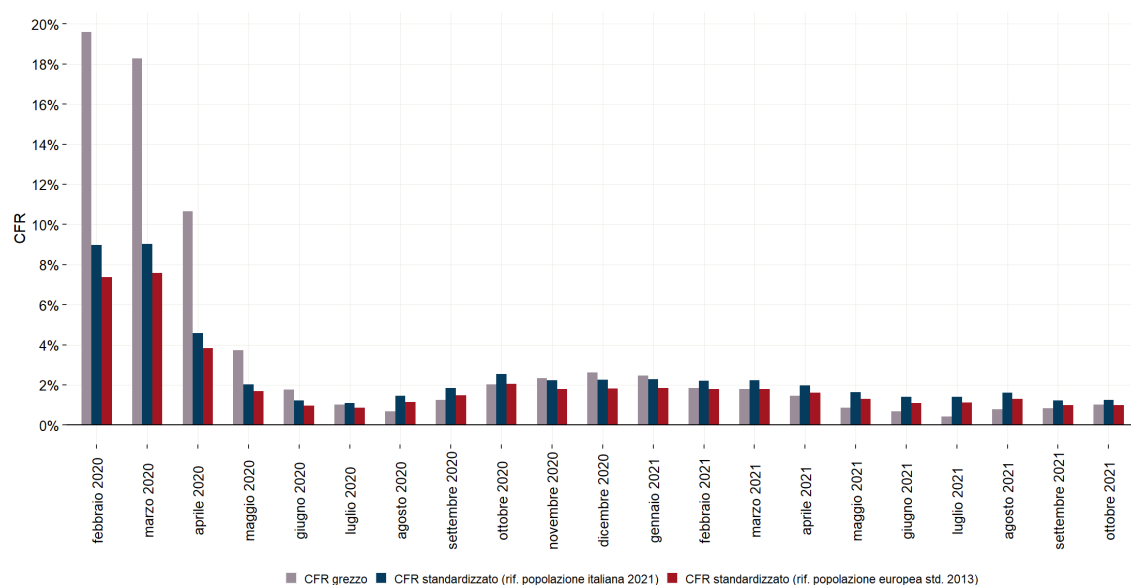
Classe di età (anni)	Soggetti di sesso maschile					Soggetti di sesso femminile					Casi totali				
	N. casi	% casi	N. deceduti	% deceduti	Letalità %	N. casi	% casi	N. deceduti	% deceduti	Letalità %	N. casi	% del totale casi	N. deceduti	% del totale deceduti	Letalità %
0-9	162.387	6,6	8	<0,1	<0,01	151.855	5,9	7	<0,1	<0,01	314.242	6,2	15	<0,1	<0,01
10-19	279.732	11,3	10	<0,1	<0,01	256.600	10,0	10	<0,1	<0,01	536.332	10,6	20	<0,1	<0,01
20-29	315.586	12,8	49	<0,1	<0,1	300.147	11,7	31	<0,1	<0,1	615.737	12,2	80	<0,1	<0,1
30-39	309.447	12,5	188	0,3	0,1	326.982	12,7	112	0,2	<0,1	636.433	12,6	300	0,2	<0,1
40-49	382.260	15,5	865	1,2	0,2	422.065	16,4	385	0,7	0,1	804.326	15,9	1.250	0,9	0,2
50-59	412.536	16,7	3.504	4,7	0,8	429.791	16,7	1.401	2,4	0,3	842.329	16,7	4.905	3,7	0,6
60-69	275.348	11,1	10.010	13,3	3,6	258.662	10,1	3.883	6,7	1,5	534.011	10,6	13.893	10,4	2,6
70-79	194.566	7,9	22.592	30,1	11,6	190.096	7,4	10.913	18,8	5,7	384.662	7,6	33.505	25,1	8,7
80-89	115.195	4,7	28.981	38,5	25,2	164.849	6,4	24.512	42,2	14,9	280.051	5,6	53.493	40,1	19,1
≥90	23.384	0,9	8.970	11,9	38,4	71.750	2,8	16.848	29,0	23,5	95.134	1,9	25.818	19,4	27,1
Età non nota	47	<0,01	1	<0,01	2,1	52	<0,01	1	<0,01	1,9	99	<0,01	2	<0,01	2,0
Totale	2.470.488	49,0	75.178	56,4	3,0	2.572.849	51,0	58.103	43,6	2,3	5.043.356	-	133.281	-	2,6

NOTA: LA TABELLA NON INCLUDE I CASI PER CUI NON È NOTO IL SESSO

Focus età scolare

Dall'inizio dell'epidemia alle ore 12 del 1 dicembre 2021, nella popolazione 0-19 anni sono stati riportati al sistema di sorveglianza integrata COVID-19, 850.574 casi confermati di cui 35 deceduti (**Tabella 2**).

Nel periodo 15 - 28 novembre 2021, in questa popolazione sono stati segnalati 40.529 nuovi casi, di cui 161 ospedalizzati e 0 ricoverati in terapia intensiva (i valori riportati non includono le persone ospedalizzate, ricoverate in terapia intensiva e decedute diagnosticate prima del 15 novembre).

TABELLA 2 - DISTRIBUZIONE DEI CASI (N=850.574) E DEI DECESSI (N=35) DIAGNOSTICATI NELLA POPOLAZIONE 0-19 ANNI PER FASCIA DI ETÀ, IN ITALIA

Classe di età (anni)	N. casi	N. ospedalizzazioni	N. ricoveri in TI	N. deceduti
<3	65.603	3.123	64	6
3-5	86.444	756	19	5
6-11	263.256	1.453	36	9
12-15	200.114	1.314	59	8
16-19	235.157	2.088	74	7
Totale	850.574	8.734	252	35

La **Figura 12** riporta l'incidenza per 100.000 abitanti nella popolazione in età scolare, suddivisa in due fasce di età (<12, 12-19) confrontata con la popolazione di età ≥20 anni, a partire da inizio gennaio 2021. Nell'ultima settimana si osserva un aumento dell'incidenza in tutte le fasce d'età; in particolare nella popolazione di età inferiore ai 12 anni, attualmente non eleggibile per la vaccinazione e che mostra un'incidenza più elevata rispetto alle altre fasce d'età.

Un maggiore dettaglio dell'incidenza settimanale per 100.000 abitanti nella popolazione 0-19 è rappresentato in **Figura 13** e del tasso di ospedalizzazione settimanale per 1.000.000 di abitanti nella **Figura 14**. Nella classe di età 6-11 anni si evidenzia, a partire dalla seconda settimana di ottobre, una maggiore crescita dell'incidenza rispetto al resto della popolazione in età scolare, con un'impennata nelle ultime due settimane. Si evidenzia, inoltre, un aumento del tasso di ospedalizzazione nella fascia <3 anni (poco sopra i 2 ricoveri per 100.000 abitanti) nelle ultime settimane, mentre nelle altre fasce di età risulta stabile.

La **Figura 15** rappresenta la distribuzione percentuale dei casi nella popolazione 0-19 anni, suddivisa in cinque fasce di età, da inizio anno. Nell'ultima settimana, si conferma l'andamento osservato nella precedente settimana, con il 27% dei casi totali diagnosticati nella popolazione di età scolare (<20 anni). Il 51% dei casi in età scolare è stato diagnosticato nella fascia d'età 6-11 anni, il 33% nella fascia 12-19 anni e solo il 11% e il 5% sono stati diagnosticati, rispettivamente tra i 3 e i 5 anni e sotto i 3 anni.



FIGURA 12 – INCIDENZA SETTIMANALE DI CASI DI COVID-19 DIAGNOSTICATI PER DATA DI PRELIEVO/DIAGNOSI PER POPOLAZIONE TARGET DELLA CAMPAGNA VACCINALE (12-19 E ≥ 20 ANNI) E NON (< 12 ANNI) A PARTIRE DA GENNAIO 2021

Nota: La data riportata si riferisce all'inizio della settimana (lunedì). All'interno dell'area grigia il dato deve essere considerato provvisorio.

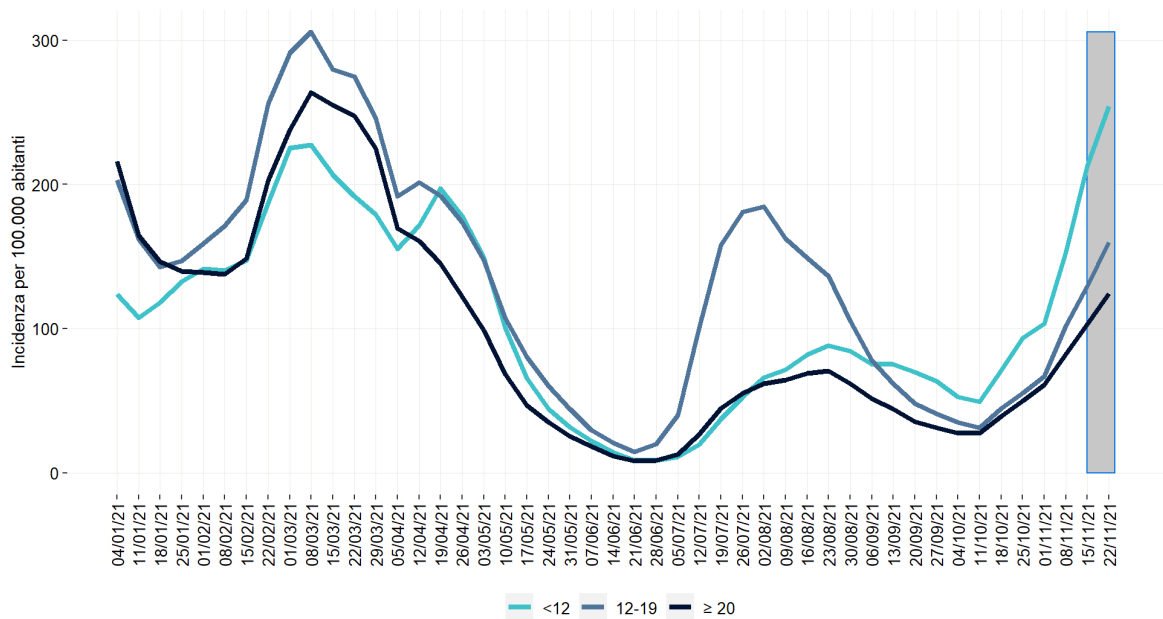

FIGURA 13 – INCIDENZA SETTIMANALE PER 100.000 ABITANTI PER DATA DI PRELIEVO/DIAGNOSI NELLA POPOLAZIONE 0-19 ANNI PER FASCIA DI ETÀ A PARTIRE DA GENNAIO 2021

Nota: La data riportata si riferisce all'inizio della settimana (lunedì). All'interno dell'area grigia il dato deve essere considerato provvisorio.

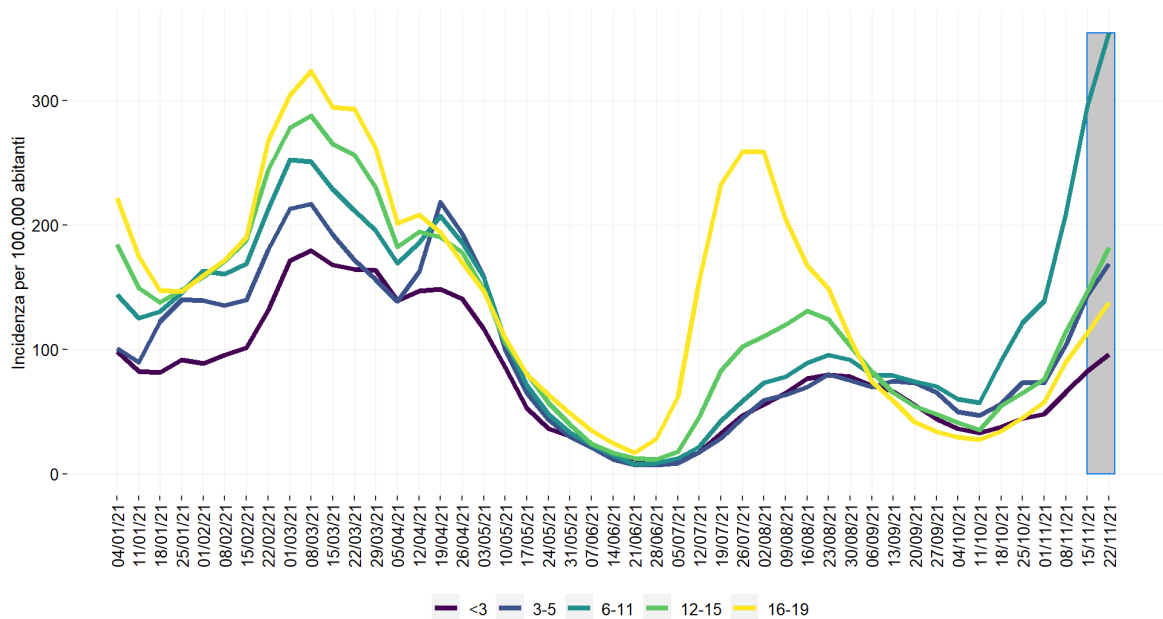

FIGURA 14 – TASSO DI OSPEDALIZZAZIONE SETTIMANALE PER 1.000.000 ABITANTI PER DATA PRELIEVO/DIAGNOSI NELLA POPOLAZIONE 0-19 ANNI PER FASCIA DI ETÀ A PARTIRE DA GENNAIO 2021

Nota: La data riportata si riferisce all'inizio della settimana (lunedì). Il dato relativo alle ultime due settimane non è consolidato.

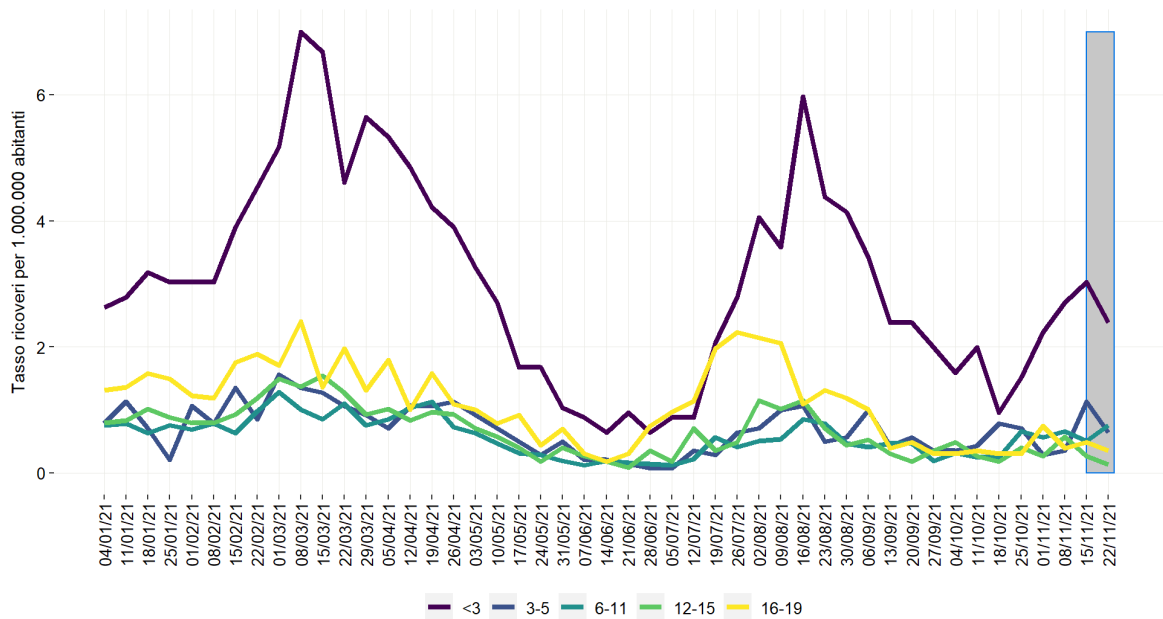

FIGURA 15 – DISTRIBUZIONE PERCENTUALE SETTIMANALE DEI CASI COVID-19 PER DATA DI PRELIEVO/DIAGNOSI NELLA POPOLAZIONE 0-19 ANNI PER FASCIA DI ETÀ A PARTIRE DA GENNAIO 2021

Nota: La data riportata si riferisce all'inizio della settimana (lunedì). All'interno dell'area grigia il dato deve essere considerato provvisorio.

Impatto delle vaccinazioni nel prevenire nuove infezioni, infezioni gravi e decessi

La campagna vaccinale in Italia è iniziata il 27 dicembre 2020. Al 1 dicembre 2021, sono state somministrate 96.951.797 (44.146.421 prime dosi, 45.709.352 seconde/uniche dosi e 7.096.024 terze dosi) delle 103.991.270 dosi di vaccino finora consegnate (<https://github.com/italia/covid19-opendata-vaccini>).

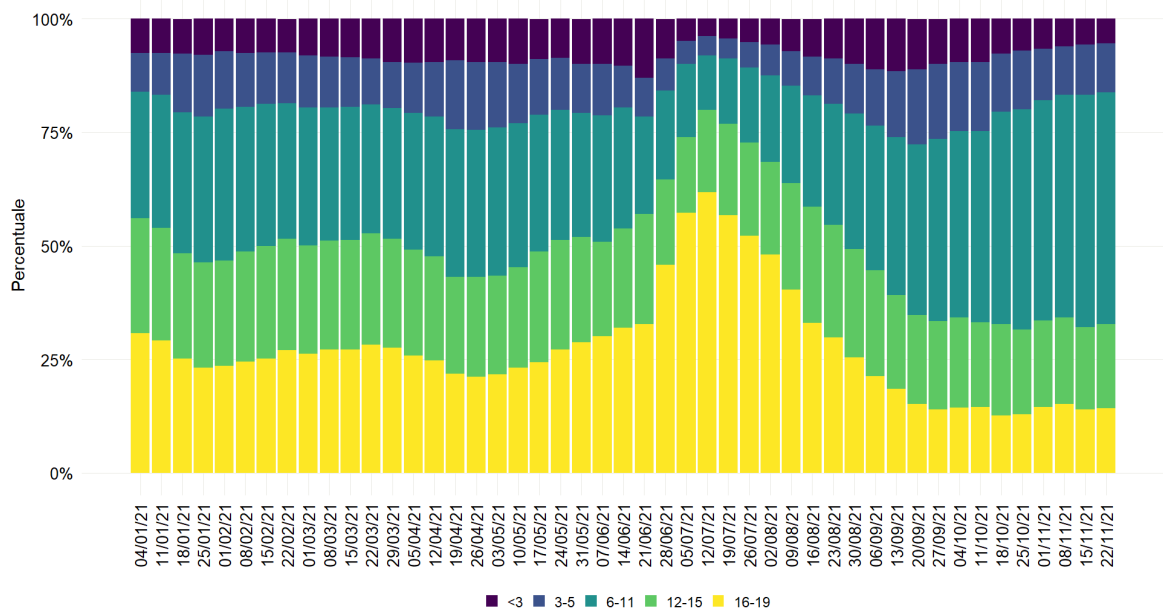
Al 1 dicembre, in Italia, la copertura vaccinale per due dosi o vaccino monodose nella popolazione di età > 12 anni è pari a 84,6%, mentre la copertura vaccinale relativa alla dose aggiuntiva/booster è pari al 13,1%. Nelle fasce di età 70-79 e 80+ la percentuale di persone che hanno completato il ciclo vaccinale è rispettivamente 91,4% e 93,7%, mentre la percentuale di vaccinati con la dose aggiuntiva/booster si attesta rispettivamente al 21,6% e al 52,4%.

Nelle fasce di età 20-29, 30-39; 40-49, 50-59 e 60-69 la percentuale di persone che hanno ricevuto due dosi è superiore all'80%, mentre nella fascia 12-19 risultano completamente vaccinati il 70,0% dei bambini (**Tabella 3**).

TABELLA 3 – COPERTURA VACCINALE NELLA POPOLAZIONE ITALIANA DI ETÀ >12 ANNI PER CLASSE D'ETÀ

Classe di età (anni)	Vaccinati con prima dose (%)	Vaccinati con due dosi/unica dose (%)	Vaccinati con dose aggiuntiva/booster (%)
12-19	5,5	70,0	0,3
20-29	4,2	85,3	3,7
30-39	3,8	80,8	4,6
40-49	2,9	81,2	6,5
50-59	2,4	85,3	10,3
60-69	1,8	88,7	17,0
70-79	1,5	91,4	21,6
80+	1,8	93,7	52,4

In tutte le Regioni/PA la copertura vaccinale completa della popolazione con età compresa fra i 12 e i 59 anni è maggiore del 70%, con una variabilità che va dal 74,8% nella Provincia Autonoma di Bolzano all'84,9% in Toscana. La copertura vaccinale nazionale per "tre dosi" (richiamo o dose addizionale) della popolazione di età > 12 anni è pari al 9,1%, con una variabilità che va dal 8,3% in Calabria al 17,5% in Molise.

Sulla base del Decreto-legge 14 gennaio 2021 n. 2, che disciplina i sistemi informativi funzionali all'implementazione del piano strategico dei vaccini per la prevenzione delle infezioni da SARS-CoV-2 (comma 7, art 3), viene effettuata periodicamente una analisi congiunta dei dati dell'anagrafe nazionale vaccini e della sorveglianza integrata COVID-19, di cui di seguito sono riportati i principali risultati. Le analisi di seguito riportate riguardano quindi tutti i soggetti notificati con una diagnosi confermata di infezione da virus SARS-CoV-2 per i quali è disponibile il codice fiscale, utilizzato come identificativo

univoco per il record linkage con l'anagrafe nazionale dei vaccini del Ministero della Salute.

Al fine di analizzare la distribuzione dei casi per stato vaccinale e l'efficacia del vaccino si definiscono come:

- **casi non vaccinati:** tutti i casi notificati con una diagnosi confermata di infezione da virus SARS-CoV-2 che:
 - non hanno ricevuto alcuna dose di vaccino, oppure
 - sono stati vaccinati con prima o mono dose nei 14 giorni precedenti la diagnosi stessa, ovvero prima del tempo necessario per sviluppare una risposta immunitaria almeno parziale al vaccino
- **casi con ciclo incompleto di vaccinazione:** tutti i casi notificati con una diagnosi confermata di infezione da virus SARS-CoV-2
 - avvenuta almeno 14 giorni dopo la somministrazione della prima dose, in soggetti che hanno ricevuto un vaccino che prevede un ciclo vaccinale a due dosi (vaccini Pfizer-BioNtech, Moderna e Vaxzevria).
 - avvenuta entro 14 giorni dalla somministrazione della seconda dose. Si ricorda che un ciclo di vaccinazione incompleto fornisce una protezione inferiore rispetto ad un ciclo di vaccinazione completo.
- **casi con ciclo completo di vaccinazione:** tutti i casi notificati con una diagnosi confermata di infezione da virus SARS-CoV2 dopo almeno 14 giorni dal completamento del ciclo vaccinale (14 giorni dalla somministrazione della seconda dose per i vaccini Pfizer-BioNtech, Moderna e Vaxzevria o 14 giorni dalla somministrazione dell'unica dose per il vaccino Janssen/Johnson&Johnson).

Per maggiore completezza i casi con ciclo completo di vaccinazione sono stati distinti in tre categorie differenti:

- **casi con ciclo completo di vaccinazione effettuato da meno di cinque mesi:** tutti i soggetti notificati con una diagnosi confermata di infezione da virus SARS-CoV2 documentata a partire dal quattordicesimo giorno dopo il completamento del ciclo vaccinale e per i successivi 150 giorni
- **casi con ciclo completo di vaccinazione da oltre cinque mesi:** tutti i soggetti notificati con una diagnosi confermata di infezione da virus SARS-CoV2 effettuata più di 150 giorni dopo il quattordicesimo giorno successivo al completamento del ciclo vaccinale che non hanno ricevuto la dose aggiuntiva/booster nei 14 giorni precedenti
- **casi con ciclo completo di vaccinazione più dose aggiuntiva/booster:** tutti i soggetti notificati con una diagnosi confermata di infezione da virus SARS-CoV2 documentata almeno 14 giorni dopo la somministrazione della dose aggiuntiva o booster.

TABELLA 4 – POPOLAZIONE ITALIANA DI ETÀ >12 ANNI E CASI DI COVID-19 DIAGNOSTICATI, OSPEDALIZZATI, RICOVERATI IN TERAPIA INTENSIVA E DECEDUTI PER STATO VACCINALE E CLASSE D'ETÀ* VEDI GLOSSARIO PER DEFINIZIONI

GRUPPO	FASCIA DI ETÀ	NON VACCINATI	VACCINATI CON CICLO INCOMPLETO	VACCINATI CON CICLO COMPLETO ENTRO 5 MESI	VACCINATI CON CICLO COMPLETO DA >5 MESI	VACCINATI CON CICLO COMPLETO + DOSE AGGIUNTIVA/BOOSTER
Popolazione (13/11/2021)	12-39	3.180.652	964.114	11.859.483	1.322.655	108.651
	40-59	2.773.086	675.704	11.757.888	2.980.785	245.788
	60-79	1.229.843	255.658	7.584.288	4.165.966	337.024
	80+	221.018	85.655	420.620	2.938.453	902.613
	Totale	7.404.599	1.981.131	31.622.279	11.407.859	1.594.076
Diagnosi di Sars-CoV-2 (29/10/2021- 28/11/2021)	12-39	35.062	2.294	28.923	7.705	173
	40-59	28.740	2.087	33.751	14.887	390
	60-79	9.783	952	19.228	13.339	454
	80+	1.927	254	853	8.092	693
	Totale	75.512	5.587	82.755	44.023	1.710
Ospedalizzazioni (15/10/2021- 14/11/2021)	12-39	496	30	114	49	1
	40-59	1.264	38	259	178	6
	60-79	1.374	87	834	670	32
	80+	599	62	228	1.439	35
	Totale	3.733	217	1.435	2.336	74
Ricoveri in Terapia Intensiva (15/10/2021- 14/11/2021)	12-39	24	0	0	0	0
	40-59	165	3	12	10	1
	60-79	318	12	104	75	1
	80+	39	1	16	65	1
	Totale	546	16	132	150	3
Decessi (08/10/2021- 07/11/2021)	12-39	8	0	0	1	0
	40-59	54	3	13	8	0
	60-79	221	6	84	85	1
	80+	232	13	100	388	10
	Totale	515	22	197	482	11

*La copertura vaccinale qui indicata fa riferimento al 13 novembre perché corrisponde ad una media di copertura vaccinale nel periodo. Il numero di eventi riportati in questa tabella potrebbe non essere allineato con il numero di eventi riportato nel bollettino quotidiano COVID-19 prodotto da Ministero della Salute/Protezione Civile (MdS/PC). Le differenze si devono, principalmente, a due fattori: a) gli eventi riportati da MdS/PC sono per data di notifica, mentre questa tabella usa la data di prelievo/diagnosi e b) ritardi di notifica nel flusso ISS più complesso ed articolato.

**Ospedalizzazioni, ricoveri in terapia intensiva e decessi qui riportati riferiscono al periodo della diagnosi per tener conto del tempo necessario all'aggravamento dopo la diagnosi e del ritardo di notifica

La **Tabella 4** riporta il numero assoluto nella popolazione generale e di casi di infezione da SARS-CoV2, di casi ospedalizzati, ricoverati in terapia intensiva e deceduti per stato vaccinale negli ultimi 30 giorni. Negli ultimi 30 giorni, sono stati notificati 75.512 casi fra i non vaccinati, 5.587 casi fra i vaccinati con ciclo incompleto, 82.755 casi fra i vaccinati con ciclo completo entro cinque mesi, 44.023 fra i vaccinati con ciclo completo da oltre cinque mesi e 1.710 casi fra i vaccinati con ciclo completo con dose aggiuntiva/booster.

E' noto che, quando le coperture vaccinali nella popolazione sono elevate, si verifica il cosiddetto **"effetto paradosso"** per cui il numero assoluto di infezioni, ospedalizzazioni e decessi può essere simile, se non maggiore, tra vaccinati e non vaccinati, per via della progressiva diminuzione nel numero di questi ultimi. Nella fascia 80+, si osserva, per esempio, che al 13 novembre il 19,8% della popolazione ha completato il ciclo con la dose aggiuntiva/booster, mentre la percentuale di popolazione che ha completato il ciclo vaccinale negli ultimi cinque mesi e da oltre cinque mesi è pari rispettivamente al 9,2% e al 64,3%. Complessivamente più del 90% degli ultraottantenni ha completato il ciclo vaccinale. Il numero di ospedalizzazioni, fra il 15/10/2021 e il 14/11/2021, fra i vaccinati con ciclo completo da meno e da oltre cinque mesi è pari rispettivamente a 228 e 1.439, mentre nei non vaccinati il numero di ospedalizzazioni è pari a 499. Tuttavia, non è possibile confrontare i numeri in valore assoluto in quanto fanno riferimento a popolazioni diverse e per rendere possibile il confronto è necessario calcolare il tasso, ovvero il numero di eventi diviso la popolazione nel periodo di riferimento per 100.000 (**Figura 16** e **Tabella 5**).

In **Tabella 5** è riportata l'incidenza dei casi di COVID-19 diagnosticati per 100.000 abitanti e i tassi di ospedalizzazione, di ricovero in terapia intensiva e di mortalità per 100.000 abitanti e il rischio relativo per stato vaccinale e classe d'età negli ultimi 30 giorni. L'incidenza, il tasso di ospedalizzazione e di ricoveri in terapia intensiva sono calcolate per i non vaccinati, i vaccinati con ciclo completo da oltre cinque mesi e entro cinque mesi. Sono invece esclusi dall'analisi i vaccinati con dose aggiuntiva/booster, la cui numerosità è ancora troppo bassa per effettuare stime valide come si osserva in **Tabella 4**, in quanto la somministrazione della dose aggiuntiva è iniziata recentemente e nella prima fase ha coinvolto solo le categorie a rischio.

Calcolando il tasso di ospedalizzazione per i non vaccinati (262 ricoveri per 100.000) si evidenzia come questo sia circa sette volte più alto rispetto ai vaccinati con ciclo completo da meno di cinque mesi (39 ricoveri per 100.000) e sei volte più alto rispetto ai vaccinati con ciclo completo da oltre cinque mesi (43 ricoveri per 100.000).

Analizzando il numero dei ricoveri in terapia intensiva e dei decessi negli over 80, si osserva che nel periodo 15/10/2021 - 14/11/2021 il tasso di ricoveri in terapia intensiva dei non vaccinati (17 ricoveri in terapia intensiva per 100.000) è circa nove volte più alto di quello dei vaccinati con ciclo completo da oltre di cinque mesi (2 ricoveri in terapia intensiva per 100.000) e sei volte rispetto ai vaccinati con ciclo completo entro cinque mesi (3 ricoveri in terapia intensiva per 100.000) mentre, nel periodo 8/10/2021 - 7/11/2021, il tasso di decesso nei non vaccinati (99,5 per 100.000) è circa nove volte più alto rispetto ai vaccinati con ciclo completo da oltre cinque mesi (12 per 100.000) e sette volte più alto rispetto ai vaccinati con ciclo completo entro cinque mesi (14 per 100.000).

TABELLA 5 – INCIDENZA CASI DI COVID-19 DIAGNOSTICATI, TASSO OSPEDALIZZAZIONI, TASSO RICOVERATI IN TERAPIA INTENSIVA E MORTALITÀ PER 100.000 ABITANTI E RISCHIO RELATIVO PER STATO VACCINALE E CLASSE D'ETÀ *VEDI GLOSSARIO PER DEFINIZIONI

Gruppo	Fascia anagrafica	Tasso (per 100,000)			Rischio Relativo	
		Non vaccinati	Vaccinati con ciclo completo da >5 mesi	Vaccinati con ciclo completo entro 5 mesi	Non vaccinati rispetto a vaccinati con ciclo completo da >5 mesi	Non vaccinati rispetto a vaccinati con ciclo completo da entro 5 mesi
Diagnosi 29/10/2021- 28/11/2021	12-39	1.102,4	582,5	243,9	1,9	4,5
	40-59	1.036,4	499,4	287,0	2,1	3,6
	60-79	795,5	320,2	253,5	2,5	3,1
	80+	871,9	275,4	202,8	3,2	4,3
	Totale	983,5	462,6	257,5	2,1	3,8
Ospedalizzazioni 15/10/2021- 14/11/2021	12-39	14,5	5,0	1,0	2,9	14,5
	40-59	43,2	9,2	2,1	4,7	20,6
	60-79	107,7	24,0	9,2	4,5	11,7
	80+	262,4	43,2	39,4	6,1	6,7
	Totale	68,5	14,4	6,6	4,8	10,4
Ricoveri in TI 15/10/2021- 14/11/2021	12-39	0,7	0,0	0,0	-	-
	40-59	5,6	0,5	0,1	11,2	56,0
	60-79	24,9	2,7	1,1	9,2	22,6
	80+	17,1	2,0	2,8	8,6	6,1
	Totale	9,8	1,0	0,6	9,8	16,3
Decessi 08/10/2021- 07/11/2021	12-39	0,2	0,1	0,0	2,0	-
	40-59	1,7	0,5	0,1	3,4	17,0
	60-79	16,8	4,1	0,9	4,1	18,7
	80+	99,5	11,5	13,6	8,7	7,3
	Totale	13,2	2,2	1,4	6,0	9,4

*Ospedalizzazioni, ricoveri in terapia intensiva e decessi qui riportati riferiscono al periodo della diagnosi per tener conto del tempo necessario all'aggravamento dopo la diagnosi e del ritardo di notifica

** I vaccinati con ciclo completo da oltre 5 mesi non includono i casi nei soggetti vaccinati con dose aggiuntiva/booster da più di 14 giorni.



FIGURA 16 – INCIDENZA CASI DI COVID-19 DIAGNOSTICATI (A), TASSO OSPEDALIZZAZIONI (B), TASSO RICOVERATI IN TERAPIA INTENSIVA (C) E MORTALITÀ (D) PER 100.000 ABITANTI NEGLI ULTIMI 30 GIORNI* PER STATO VACCINALE E CLASSE D'ETÀ

VEDI GLOSSARIO PER DEFINIZIONI

*Il denominatore usato per il calcolo dei tassi è costituito dalla copertura vaccinale nei periodi di calcolo di ciascun outcome

Per la fase epidemica con circolazione della variante delta (B.1.617.2) sono riportate in **Tabella 6** e in **Figura 18**, le stime dell'efficacia vaccinale nel prevenire casi di COVID-19, ospedalizzazioni, ricoveri in terapia intensiva e decessi, per ciascuna fascia di età. L'efficacia stimata⁵ misura la riduzione percentuale del rischio di osservare un certo evento tra le persone vaccinate con ciclo completo, rispetto alle persone non vaccinate. L'efficacia complessiva della vaccinazione completa nel prevenire l'infezione nel periodo con circolazione dominante della variante delta è pari al 67,4% (95% IC: 67,2%-67,5%), vale a dire che in questa fase si osserva una riduzione del rischio per i vaccinati, rispetto ai non vaccinati, pari a circa il 67%. Siccome le stime riportate sono basate su

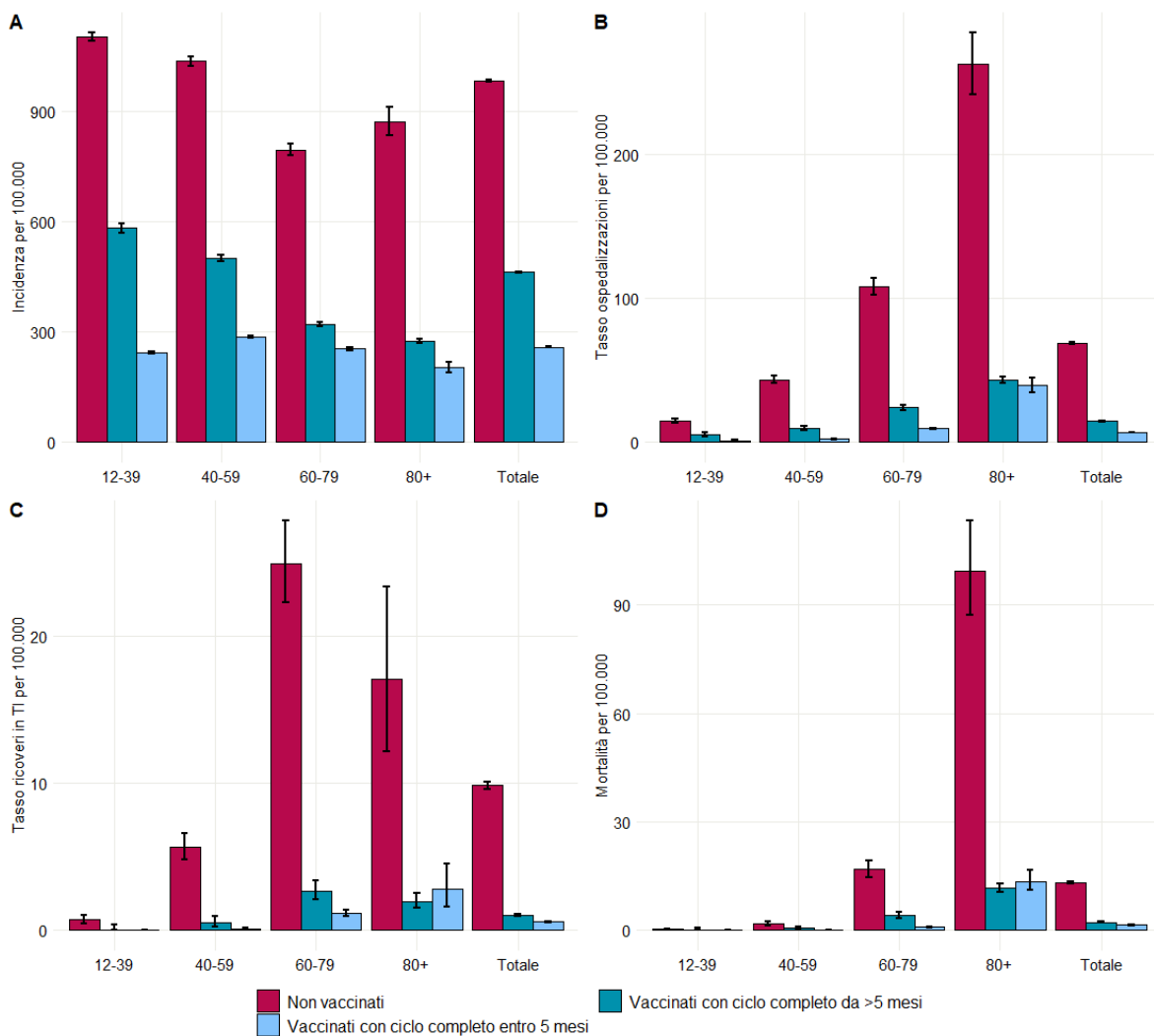
⁵ L'efficacia del vaccino è stimata usando il modello lineare generalizzato ad effetti casuali con distribuzione di Poisson, considerando il numero di eventi per giorno come variabile dipendente, lo stato vaccinale come variabile indipendente, le fasce di età decennali come variabile di aggiustamento e includendo la regione di somministrazione come effetto casuale. All'interno del modello è inserita come variabile offset il numero giornaliero di persone esposte per stato vaccinale, fascia anagrafica e regione/PA. Attraverso questo modello è possibile stimare il rischio relativo (RR), ossia il rapporto fra l'incidenza dell'evento tra i vaccinati completi rispetto alla incidenza dello stesso evento tra i non vaccinati. Le stime di efficacia vaccinale in termini percentuali sono calcolate sulla base degli RR come $(1-RR) \cdot 100$. Più il valore è vicino a 100 e più alta è l'efficacia vaccinale (100 valore massimo possibile).

un modello statistico, ciascuna stima ha un livello di incertezza espresso dall'intervallo di confidenza, il quale indica che verosimilmente (con il 95% di probabilità) il valore reale dell'efficacia è compreso tra 67,2%-67,5%. Si osserva invece che l'efficacia del vaccino nel prevenire i ricoveri (89%), i ricoveri in terapia intensiva (94%) e i decessi (90%) rimane elevata.

TABELLA 6 – STIMA EFFICACIA VACCINALE [IC 95%] NELLA POPOLAZIONE ITALIANA DI ETÀ >12 ANNI NEI CASI DI COVID-19 DIAGNOSTICATI NEL PERIODO CON VARIANTE DELTA PREVALENTE (5 LUGLIO – 28 NOVEMBRE 2021) VEDI GLOSSARIO PER DEFINIZIONI

FASCIA DI ETÀ	DIAGNOSI DI SARS-CoV-2	OSPEDALIZZAZIONI	RICOVERI IN TERAPIA INTENSIVA	DECESSI
12-39	73,2 [73,0 - 73,5]	93,7 [93,0 - 94,2]	98,1 [95,8 - 99,2]	91,1 [77,4 - 96,5]
40-59	63,3 [62,9 - 63,6]	93,8 [93,4 - 94,2]	96,6 [95,7 - 97,3]	94,0 [92,0 - 95,4]
60-79	63,0 [62,5 - 63,5]	89,7 [89,3 - 90,2]	94,1 [93,5 - 94,8]	92,5 [91,7 - 93,3]
80+	52,5 [51,1 - 53,9]	81,8 [80,8 - 82,8]	85,5 [81,9 - 88,3]	88,8 [87,8 - 89,7]
Totale	67,4 [67,2 - 67,5]	89,4 [89,1 - 89,7]	94,0 [93,4 - 94,5]	89,9 [89,2 - 90,5]

*In tabella sono riportate le stime dell'efficacia (%) con intervallo di confidenza al 95%. nei vaccinati con ciclo completo rispetto ai non vaccinati I vaccinati con ciclo completo in questa analisi comprendono anche i soggetti vaccinati con dose aggiuntiva/booster. Per maggiori dettagli metodologici fare riferimento a quanto riportato nella nota Tabella 3.

**stime non calcolabili per bassa frequenza di eventi in alcuni strati



FIGURA 18 – STIMA DELL'EFFICACIA NEI SOGGETTI VACCINATI CON CICLO COMPLETO RISPETTO AI NON VACCINATI PER DIAGNOSI, OSPEDALIZZAZIONE, RICOVERI IN TERAPIA INTENSIVA E DECESSI, NELLA POPOLAZIONE ITALIANA DI ETÀ > 12 ANNI, PER CLASSE D'ETÀ, NEL PERIODO CON VARIANTE DELTA PREVALENTE 05 LUGLIO – 28 NOVEMBRE 2021

Nota: A causa del basso numero di ricoveri in terapia intensiva e di decessi nella fascia di età 12-39, le stime di efficacia vaccinale in questo gruppo non sono riportate in quanto non calcolabili. VEDI GLOSSARIO PER DEFINIZIONI

Al fine di valutare l'andamento nel tempo dell'efficacia vaccinale durante la fase epidemica con circolazione della variante delta sono state riportate in **Tabella 7** e in **Figura 19** le stime dell'efficacia del vaccino nel prevenire casi di COVID-19 e malattia severa (caso di infezione da SARS-CoV2 con successiva ospedalizzazione e/o ricovero in terapia intensiva e/o decesso) nei soggetti vaccinati con ciclo completo da oltre cinque mesi e da meno di cinque mesi rispetto ai non vaccinati. Il periodo di analisi preso in considerazione parte dal 25 luglio 2021, (data a partire della quale si comincia ad avere una popolazione sufficiente di vaccinati in tutte le fasce di età e categorie di stato vaccinale per stimare l'efficacia vaccinale), al 28 novembre per le diagnosi, al 14 novembre per ospedalizzazioni e ricoveri in terapia intensiva, e al 7 novembre per i decessi. Dopo 5 mesi dal completamento del ciclo vaccinale, si osserva una forte diminuzione dell'efficacia vaccinale nel prevenire le diagnosi in corrispondenza di tutte le fasce di età. In generale, su tutta la popolazione, l'efficacia vaccinale passa dal 73,5% nei vaccinati con ciclo completo entro cinque mesi , al 43,9% nei vaccinati con ciclo completo da oltre cinque mesi.. Nel caso di malattia severa, la differenza fra vaccinati con ciclo completo da oltre e da meno di cinque mesi risulta minore. Si osserva, infatti, una decrescita dell'efficacia vaccinale di circa otto punti percentuali, in quanto l'efficacia per i vaccinati con ciclo completo da meno di 5 i mesi è pari al 92,5%, mentre risulta pari all'84,8% per i vaccinati con ciclo completo da oltre 5 i mesi, rispetto ai non vaccinati.

È necessario evidenziare che le stime di efficacia riportate non prendono in considerazione diversi fattori che potrebbero influire sul rischio di infezione/ricovero/morte e sulla probabilità di essere vaccinato da un periodo più o meno lungo. Infatti, la campagna vaccinale inizialmente ha coinvolto la popolazione più a rischio (operatori sanitari, residenti nelle RSA, persone con più di 80 anni e persone estremamente vulnerabili) e solo successivamente è stata aperta al resto della popolazione. Si può quindi supporre, per come è stata pianificata e attuata la campagna vaccinale, che attualmente i soggetti che risultano vaccinati da oltre cinque mesi sono individui con un rischio di infezione/ricovero/morte maggiore rispetto al resto della popolazione vaccinata, in quanto sono coloro che hanno avuto un accesso prioritario alla vaccinazione poiché maggiormente a rischio. Nell'analisi proposta si corregge per classi di età decennali ma non si considera all'interno del modello come fattore di correzione la categoria di rischio. Tale limite potrebbe attualmente portare a sottostimare l'efficacia vaccinale nei vaccinati con ciclo completo da oltre cinque mesi e quindi a sovrastimare l'impatto del tempo sull'efficacia vaccinale.

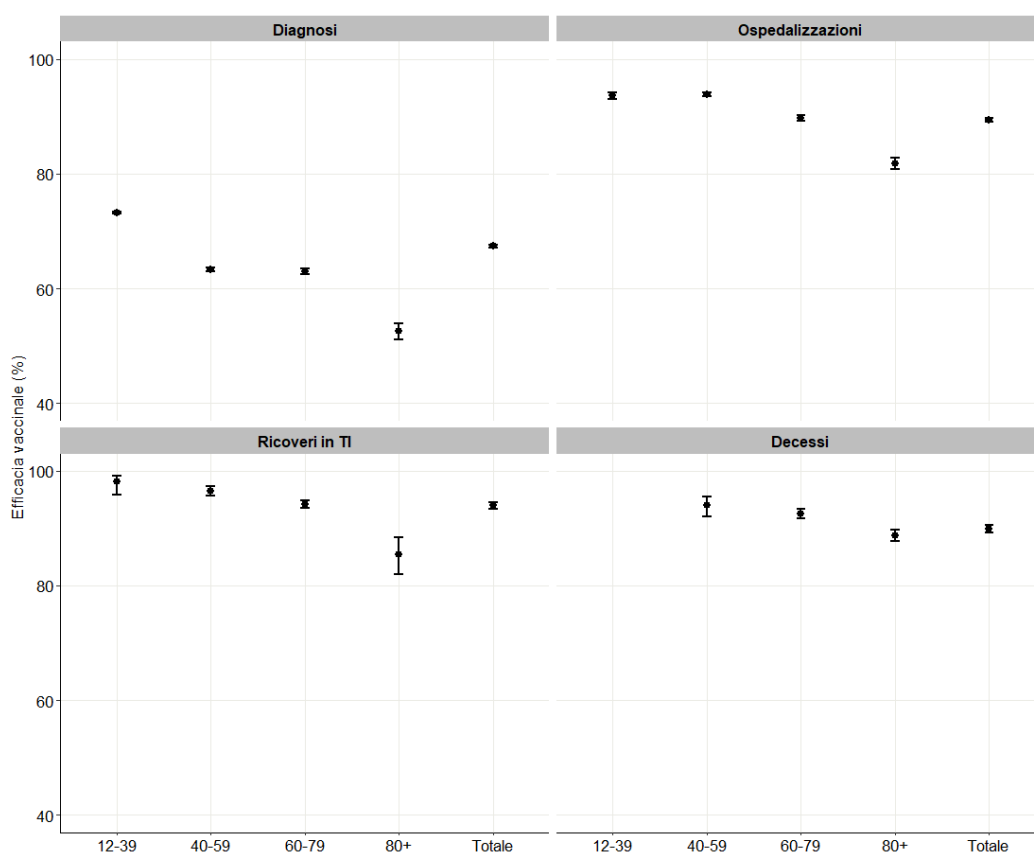
TABELLA 7 – STIMA EFFICACIA VACCINALE [IC 95%] NEI SOGGETTI VACCINATI CON CICLO COMPLETO DA MENO DI 5 MESI E DA OLTRE 5 MESI RISPETTO AI NON VACCINATI NEL PERIODO (26 LUGLIO – 28 NOVEMBRE 2021) VEDI GLOSSARIO PER DEFINIZIONI

GRUPPO	FASCIA DI ETÀ	VACCINATI CON CICLO COMPLETO ENTRO 5 MESI	VACCINATI CON CICLO COMPLETO DA >5 MESI
Diagnosi di Sars-CoV-2	12-39	79,1 [78,9 - 79,3]	47,6 [46,6 - 48,5]
	40-59	72,0 [71,8 - 72,3]	33,2 [32,2 - 34,2]
	60-79	72,2 [71,8 - 72,7]	38,3 [37,1 - 39,5]
	80+	81,5 [80,8 - 82,1]	67,6 [66,5 - 68,6]
	Totale	75,3 [75,2 - 75,5]	43,9 [43,4 - 44,4]
Malattia Severa	12-39	95,8 [95,2 - 96,2]	83,4 [79,7 - 86,5]
	40-59	95,5 [95,2 - 95,9]	84,8 [82,8 - 86,6]
	60-79	92,3 [91,9 - 92,6]	79,3 [77,5 - 80,9]
	80+	88,9 [88,2 - 89,6]	85,4 [84,4 - 86,3]
	Totale	92,5 [92,2 - 92,7]	84,8 [84,1 - 85,5]

*In tabella sono riportate le stime dell'efficacia (%) con intervallo di confidenza al 95%. I vaccinati con ciclo completo da oltre 5 mesi non includono i soggetti vaccinati con dose aggiuntiva/booster. Per dettagli metodologici vedi nota 5.



FIGURA 19 – STIMA DELL'EFFICACIA NEI SOGGETTI VACCINATI CON CICLO COMPLETO DA OLTRE 5 MESI E DA MENO DI 5 MESI RISPETTO AI NON VACCINATI PER DIAGNOSI E MALATTIA SEVERA, NELLA POPOLAZIONE ITALIANA DI ETÀ > 12 ANNI, PER CLASSE D'ETÀ, NEL PERIODO CON VARIANTE DELTA PREVALENTE (25 LUGLIO – 21 NOVEMBRE 2021)

Nota: A causa del basso numero di ricoveri in terapia intensiva e di decessi nella fascia di età 12-39, le stime di efficacia vaccinale in questo gruppo non sono riportate in quanto non calcolabili. VEDI GLOSSARIO PER DEFINIZIONI

Materiale supplementare

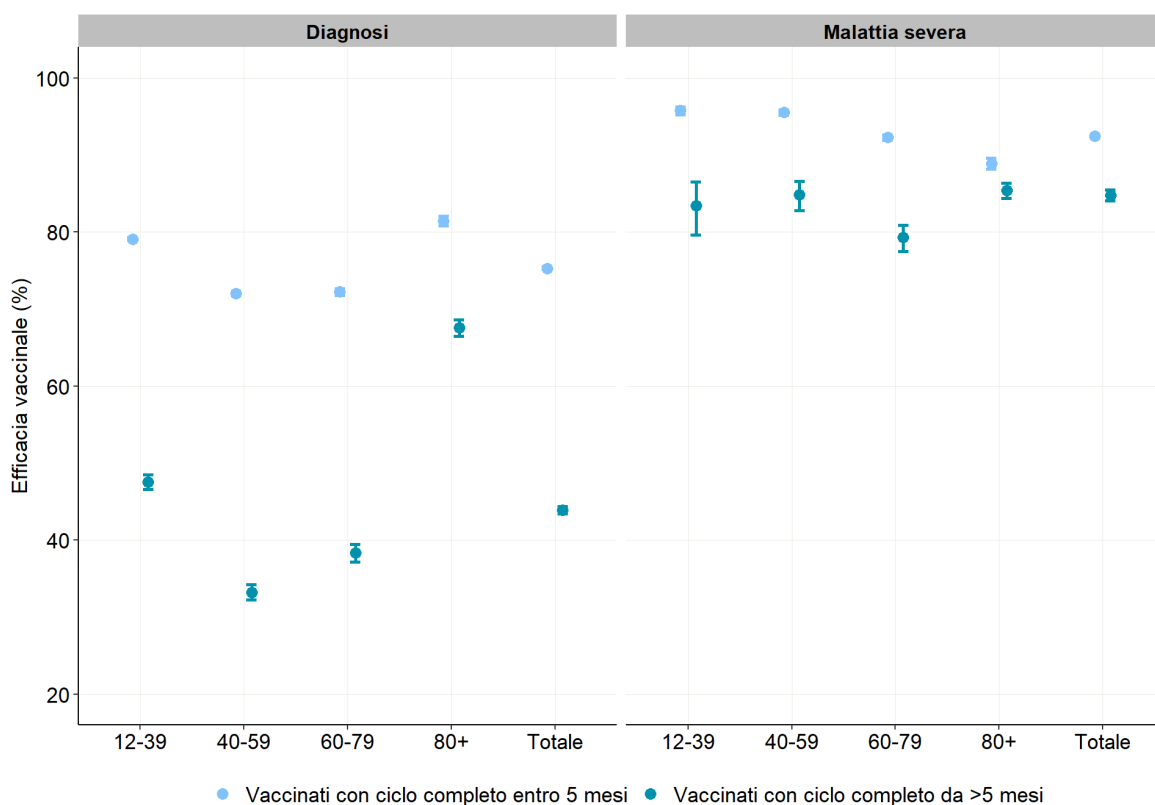

FIGURA A1 – TREND SETTIMANALE PER AREA GEOGRAFICA DEL NUMERO DI CASI DI COVID-19 DIAGNOSTICATI IN ITALIA DALL'INIZIO DELL'EPIDEMIA

Nota: All'interno dell'area grigia il dato deve essere considerato provvisorio. La linea tratteggiata nera indica la data di adozione della nuova definizione di caso. La data riportata si riferisce all'inizio della settimana (lunedì).

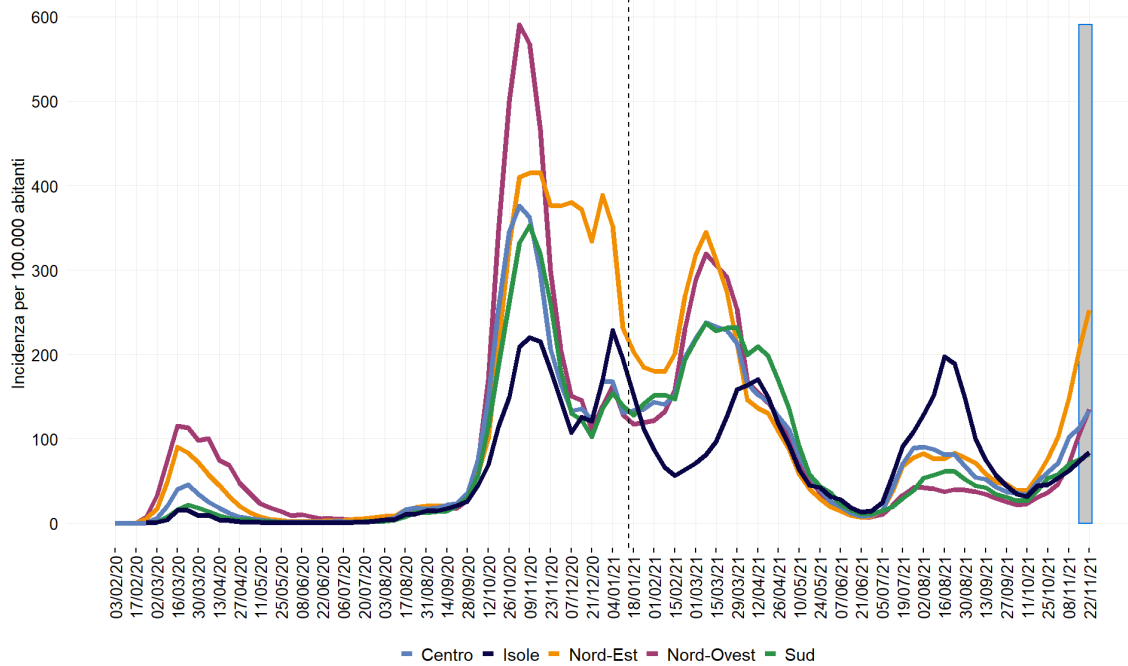

FIGURA A2 – ETÀ MEDIANA DEI CASI DI COVID-19 ALLA DIAGNOSI, AL PRIMO RICOVERO, AL RICOVERO IN TERAPIA INTENSIVA E AL DECESSO IN ITALIA PER SETTIMANA DI DIAGNOSI

La linea tratteggiata nera indica la data di adozione della nuova definizione di caso. La data riportata si riferisce all'inizio della settimana (lunedì).

**TABELLA A1 –MOTIVO DEL TEST NEI CASI DI COVID-19 DIAGNOSTICATI IN ITALIA
15 - 28 NOVEMBRE 2021**

Motivo del test	Casi	
	N	%
Screening	26.303	17,4
Contact tracing	42.858	28,3
Pazienti con sintomi	59.872	39,5
Non noto	22.442	14,8
Totale	151.475	-

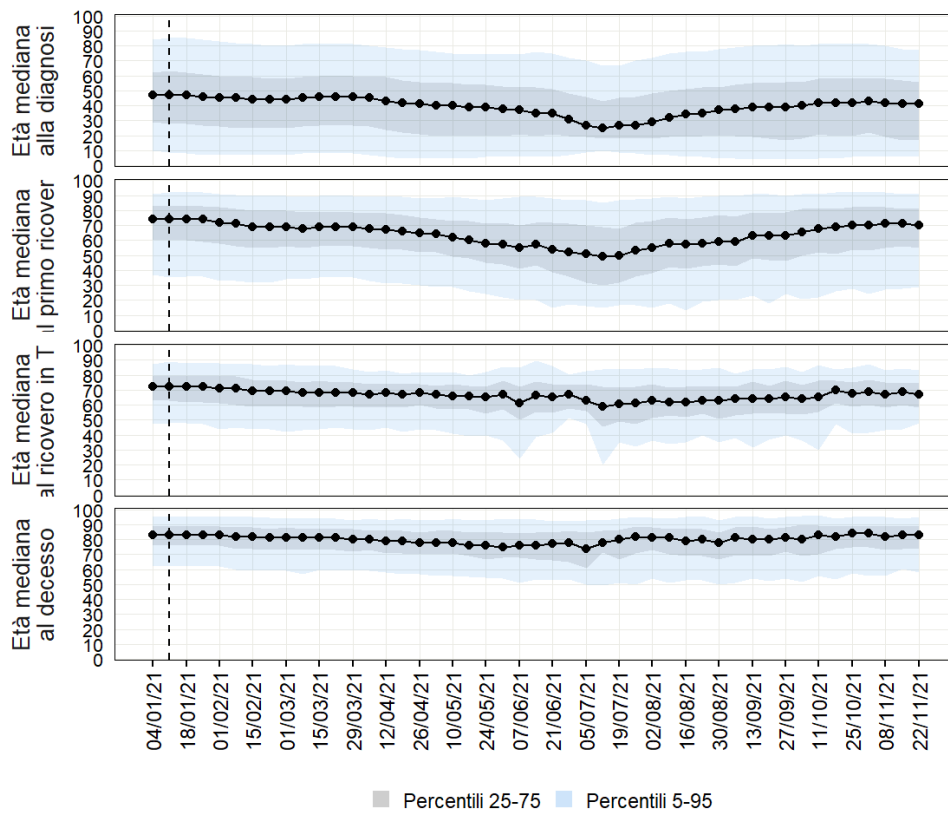
**TABELLA A2 – ORIGINE DEI CASI DI COVID-19 DIAGNOSTICATI IN ITALIA
15 - 28 NOVEMBRE 2021**

Origine dei casi	Casi	
	N	%
Autoctoni	131.406	86,8
Importati dall'estero	428	0,3
Provenienti da Regione diversa da quella di notifica	356	0,2
Non noto	19.285	12,7
Totale	151.475	-



FIGURA A3 – PROPORZIONE DI CASI DI COVID-19 (PER 100,000 AB) PROVENIENTI DA ALTRA REGIONE/PA O STATO ESTERO SUL TOTALE DEI CASI DIAGNOSTICATI DA CIASCUNA REGIONE/PA 15 - 28 NOVEMBRE 2021



FIGURA A4 – CASI DI COVID-19 DIAGNOSTICATI IN ITALIA PER COMUNE DI DOMICILIO/RESIDENZA, 15 - 28 NOVEMBRE 2021 (5.644 COMUNI CON ALMENO UN CASO)

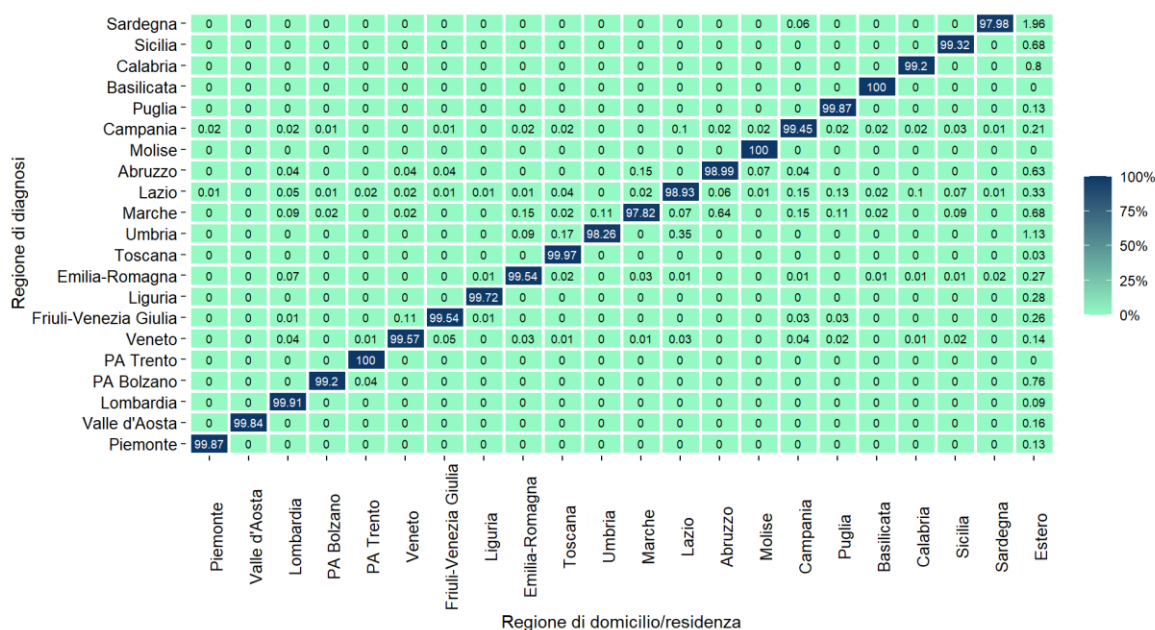

FIGURA A5 – INCIDENZA PER 100.000 CASI DI COVID-19 DIAGNOSTICATI IN ITALIA PER PROVINCIA DOMICILIO/RESIDENZA, 22 - 28 NOVEMBRE 2021

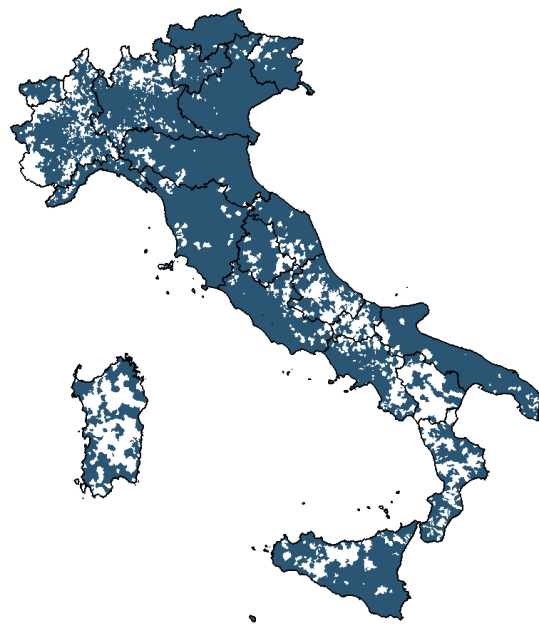

FIGURA A6 – TASSO RICOVERI SETTIMANALE PER 1.000.000 ABITANTI A LIVELLO NAZIONALE, PER FASCIA DI ETÀ, DA GENNAIO 2021

Nota: La data riportata si riferisce all'inizio della settimana (lunedì). Il dato relativo agli ultimi 30 giorni è non consolidato e verosimilmente sottostimato.

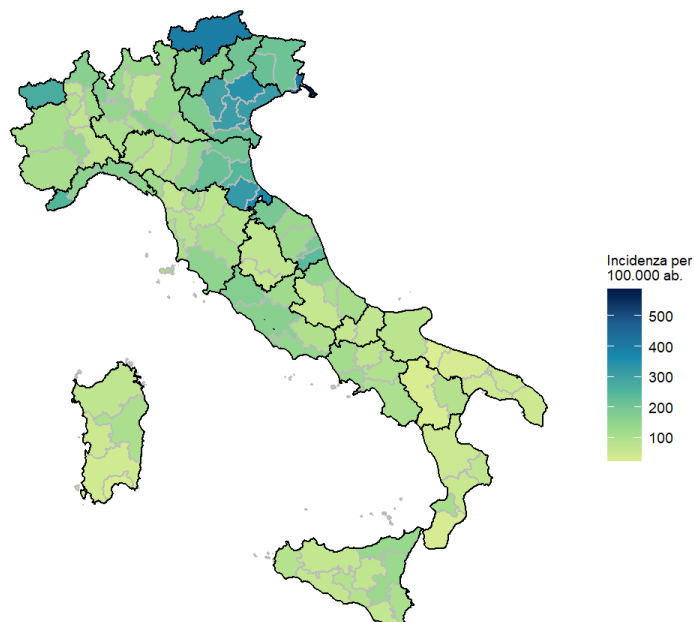

FIGURA A7 – COPERTURA VACCINALE PERCENTUALE PER FASCIA D'ETÀ

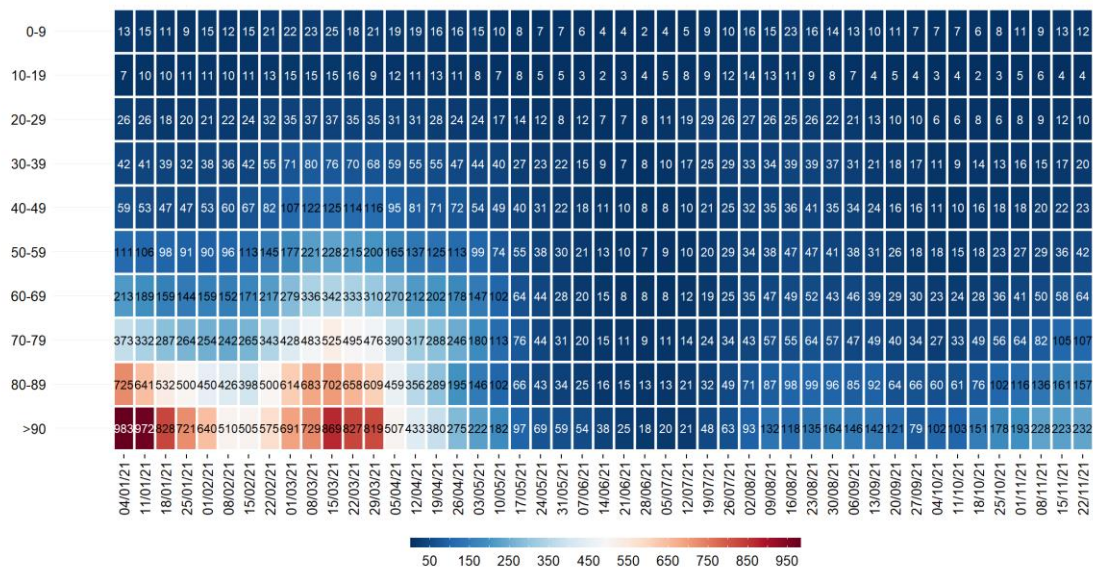

FIGURA A8 –CONFRONTO POPOLAZIONE ITALIANA E CASI DI COVID-19 DIAGNOSTICATI, OSPEDALIZZATI, RICOVERATI IN TERAPIA INTENSIVA E DECEDUTI PER SETTIMANA DI DIAGNOSI E PER STATO VACCINALE, NELLA CLASSE D'ETÀ 12-39 ANNI* VEDI GLOSSARIO PER DEFINIZIONI

Prodotto dall'Istituto Superiore di Sanità (ISS), Roma, 1 dicembre 2021

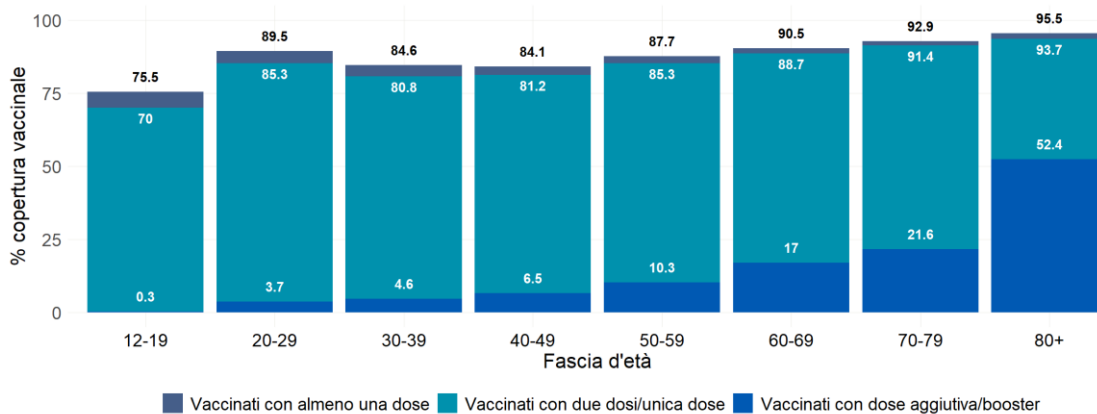

FIGURA A9 – CONFRONTO POPOLAZIONE ITALIANA E CASI DI COVID-19 DIAGNOSTICATI, OSPEDALIZZATI, RICOVERATI IN TERAPIA INTENSIVA E DECEDUTI PER SETTIMANA DI DIAGNOSI E PER STATO VACCINALE NELLA CLASSE D'ETÀ 40-59 ANNI* VEDI GLOSSARIO PER DEFINIZIONI

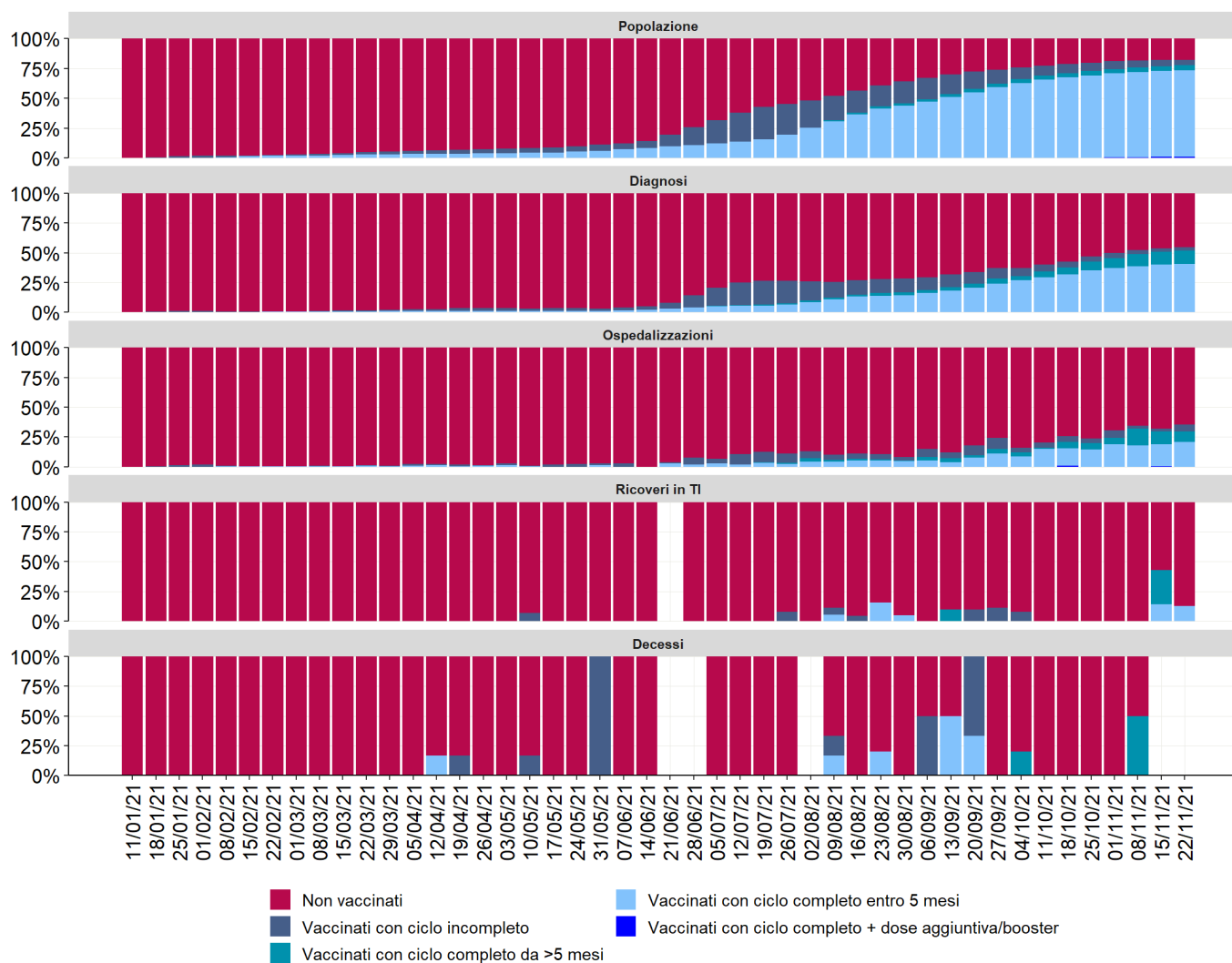

FIGURA A10 – CONFRONTO POPOLAZIONE ITALIANA E CASI DI COVID-19 DIAGNOSTICATI, OSPEDALIZZATI, RICOVERATI IN TERAPIA INTENSIVA E DECEDUTI PER SETTIMANA DI DIAGNOSI E PER STATO VACCINALE NELLA CLASSE D'ETÀ 60-79 ANNI* VEDI GLOSSARIO PER DEFINIZIONI

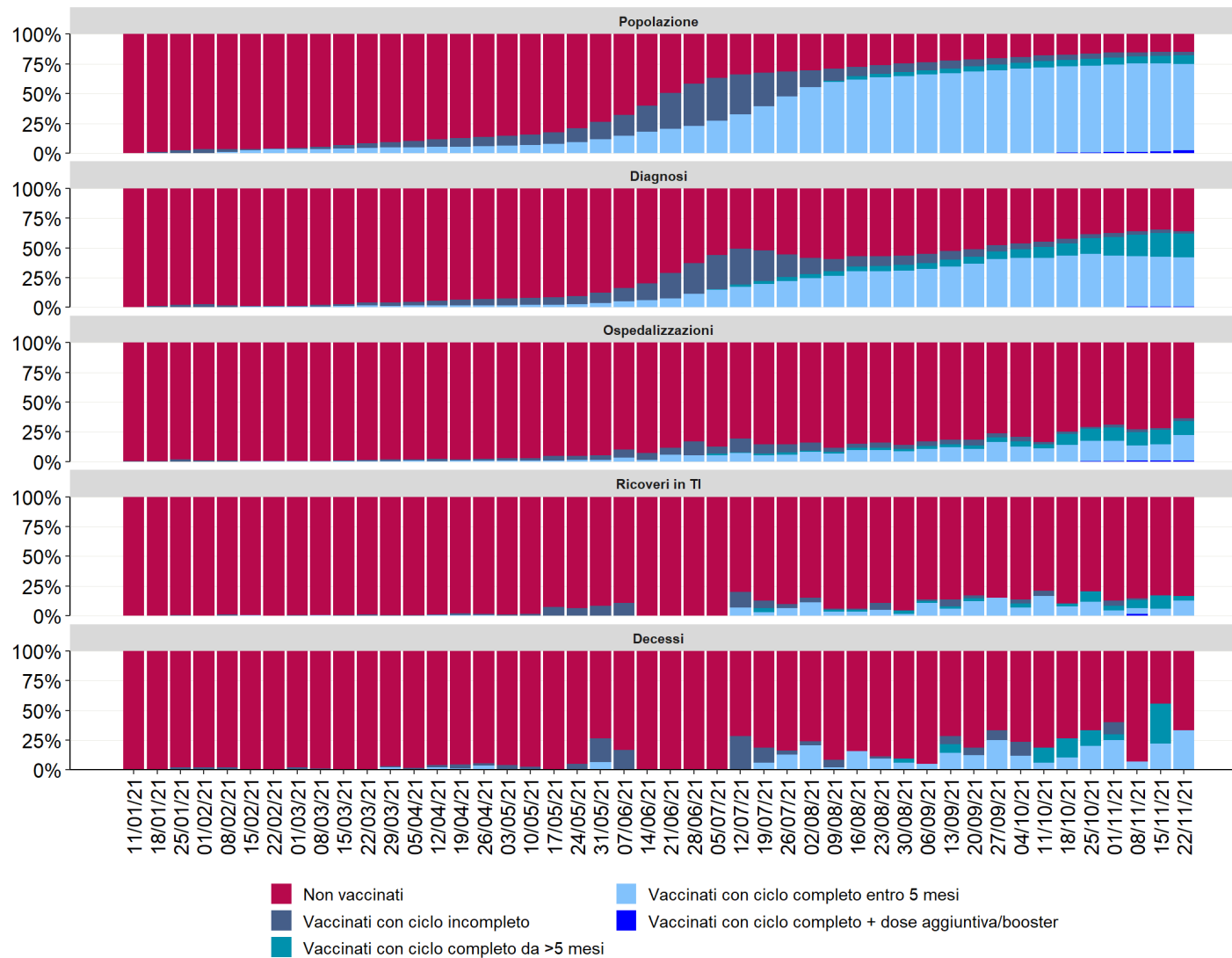

FIGURA A11 – CONFRONTO POPOLAZIONE ITALIANA E CASI DI COVID-19 DIAGNOSTICATI, OSPEDALIZZATI, RICOVERATI IN TERAPIA INTENSIVA E DECEDUTI PER SETTIMANA DI DIAGNOSI E PER STATO VACCINALE NELLA CLASSE D'ETÀ 80+ ANNI* VEDI GLOSSARIO PER DEFINIZIONI

TABELLA A3 - NUMERO ASSOLUTO E INCIDENZA (PER 100,000 AB) DEI CASI DI COVID-19 DIAGNOSTICATI IN ITALIA PER REGIONE/PA DALL'INIZIO DELL'EPIDEMIA (INCIDENZA CUMULATIVA) E NEI PERIODI 22-28/11/2021 E 15-28/11/2021

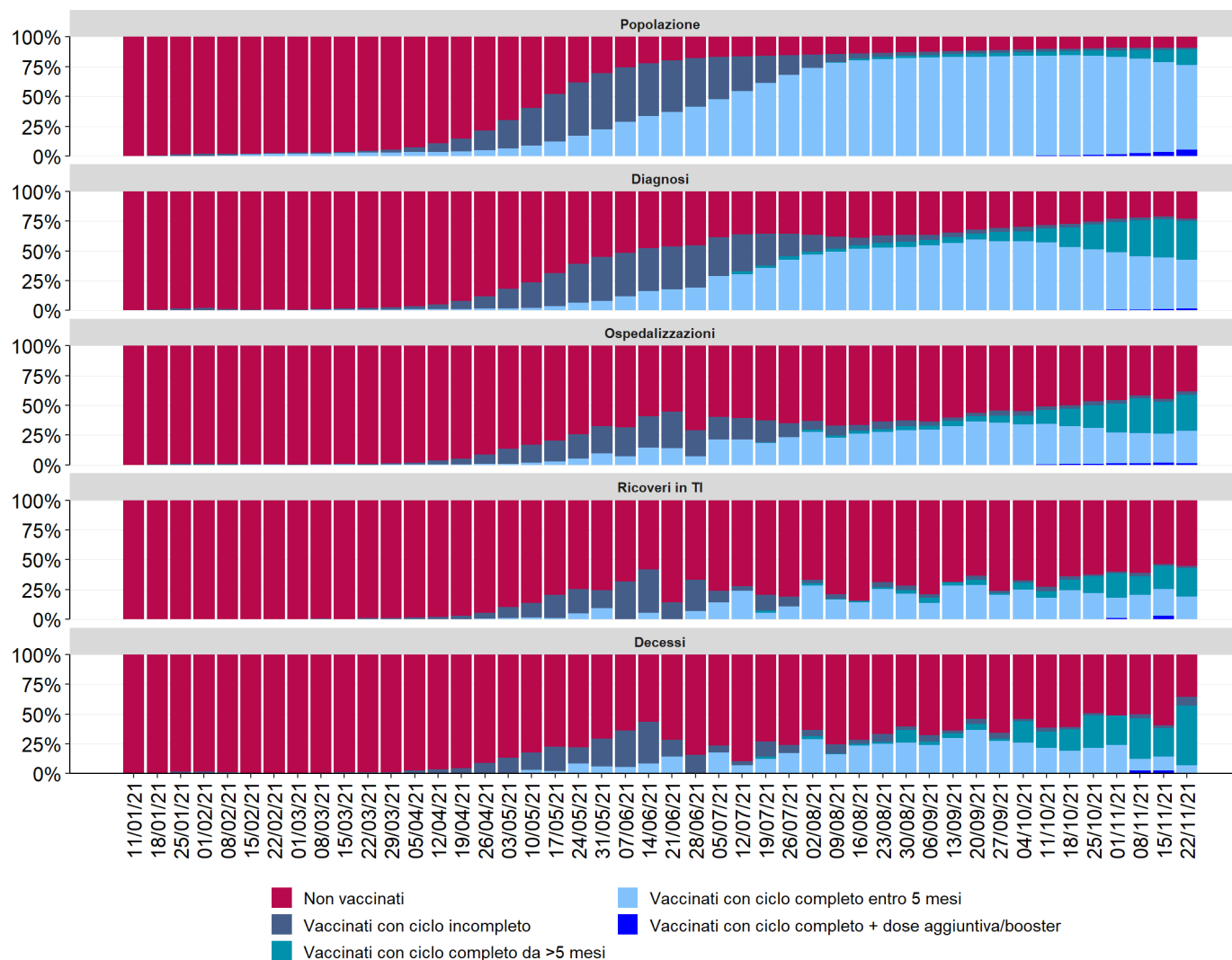
REGIONE/PA	NUMERO DI CASI TOTALE	INCIDENZA CUMULATIVA (PER 100.000 AB)	N. CASI TRA IL 22-28/11/2021	INCIDENZA 7GG (PER 100.000 AB)	N. CASI TRA IL 15-28/11/2021	INCIDENZA 14GG (PER 100.000 AB)
Abruzzo	87.891	6.838,40	1.373	106,83	2.679	208,44
Basilicata	31.210	5.699,63	247	45,11	421	76,88
Calabria	92.020	4.900,60	934	49,74	2.135	113,7
Campania	491.995	8.662,25	6.729	118,47	12.658	222,86
Emilia-Romagna	457.039	10.280,82	8.581	193,02	15.266	343,4
Friuli Venezia Giulia	129.208	10.778,53	3.673	306,4	7.253	605,05
Lazio	434.316	7.591,88	9.187	160,59	17.062	298,25
Liguria	123.064	8.150,99	2.653	175,72	4.667	309,11
Lombardia	933.964	9.370,57	13.708	137,53	24.490	245,71
Marche	123.262	8.209,77	2.532	168,64	4.536	302,12
Molise	15.223	5.133,42	187	63,06	345	116,34
Piemonte	400.990	9.383,81	4.724	110,55	8.358	195,59
PA Bolzano	78.755	14.756,00	2.149	402,65	4.498	842,77
PA Trento	53.176	9.761,63	942	172,92	1.691	310,42
Puglia	279.762	7.124,19	1.643	41,84	3.115	79,32
Sardegna	79.222	4.956,87	849	53,12	1.581	98,92
Sicilia	328.469	6.785,32	4.544	93,87	8.557	176,77
Toscana	301.986	8.232,24	3.388	92,36	6.206	169,18
Umbria	68.104	7.873,18	585	67,63	1.149	132,83
Valle d'Aosta	13.169	10.629,16	339	273,62	630	508,5
Veneto	520.531	10.727,17	13.866	285,75	24.178	498,26
ITALIA	5.043.356	8.510,91	82.833	139,78	151.475	255,62

Caso: attualmente la definizione di caso si basa sulla Circolare del Ministero della Salute "Definizione di caso" pubblicata il 9 Marzo 2020 (disponibile al seguente link: <https://www.trovanorme.salute.gov.it/norme/renderNormsanPdf?anno=2020&codLeg=73669&parte=1%20&serie=null>) e aggiornata l'8 gennaio 2021 con la pubblicazione della Circolare del Ministero della Salute "Aggiornamento della definizione di caso COVID-19 e strategie di testing" (disponibile al seguente link: <https://www.trovanorme.salute.gov.it/norme/renderNormsanPdf?anno=2021&codLeg=78155&parte=1%20&serie=null>)

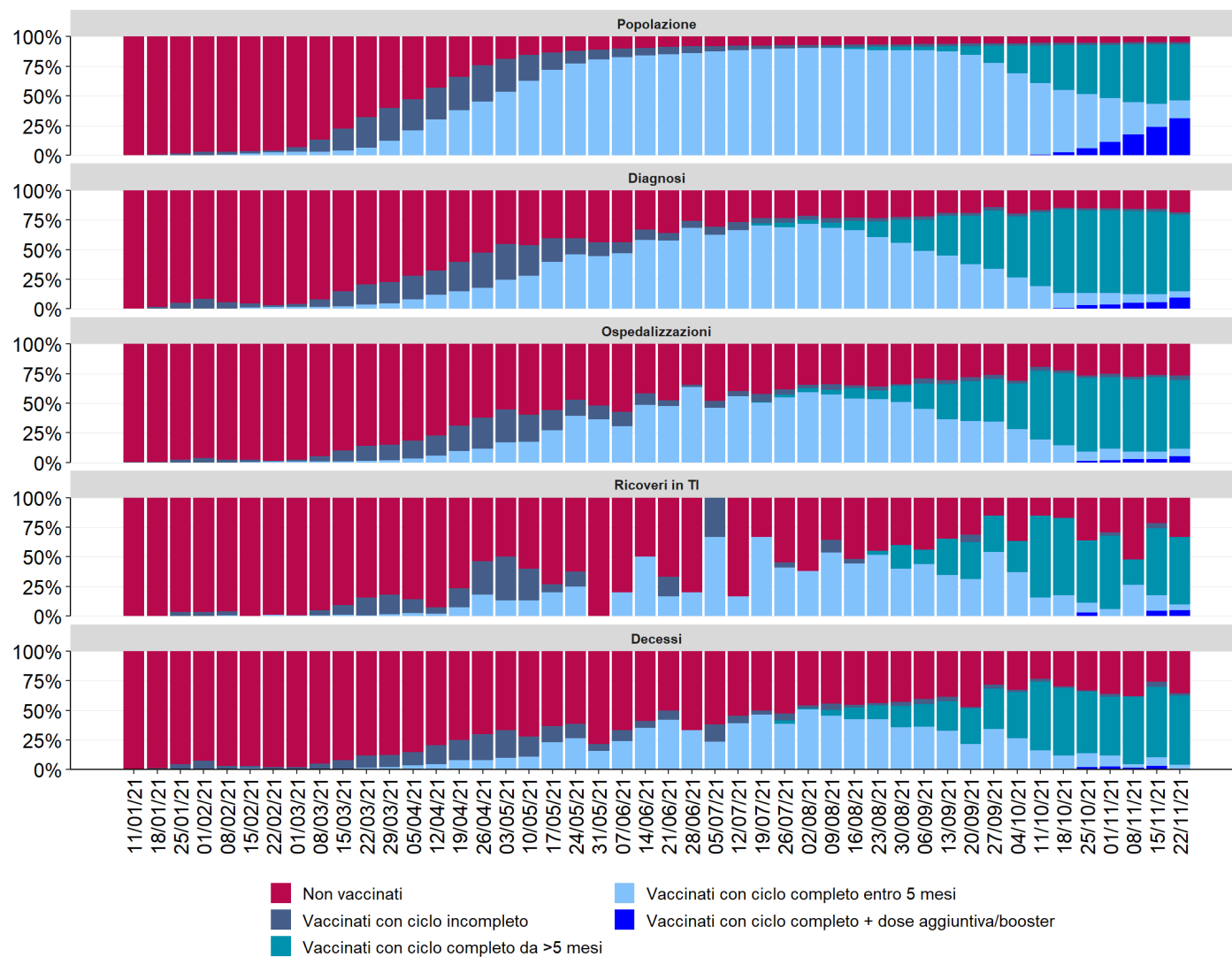
Casi non vaccinati: tutti i soggetti notificati con una diagnosi confermata di infezione da virus SARS-CoV-2 che non hanno mai ricevuto una dose di vaccino SARS-CoV-2 o che sono stati vaccinati con prima o mono dose entro 14 giorni dalla diagnosi stessa, ovvero prima del tempo necessario a sviluppare una risposta immunitaria almeno parziale al vaccino.

Casi con ciclo incompleto di vaccinazione: tutti i casi notificati con una diagnosi confermata di infezione da virus SARS-CoV-2 che hanno ricevuto solo la prima dose di un vaccino, che prevede una seconda dose a completamento del ciclo vaccinale (vaccini Pfizer-BioNtech, Moderna e Vaxzevria), documentata dopo 14 giorni dalla prima dose.

Casi con ciclo completo di vaccinazione: tutti i casi notificati con una diagnosi confermata di infezione da virus SARS-CoV2 documentato dopo 14 giorni dal completamento del ciclo vaccinale (quindi 14 giorni dal completamento della seconda dose per i vaccini Pfizer-BioNtech, Moderna e Vaxzevria o 14 giorni dalla somministrazione dell'unica dose per il vaccino Janssen/Johnson&Johnson).

Casi con ciclo completo di vaccinazione effettuato da meno di sei mesi: tutti i soggetti notificati con una diagnosi confermata di infezione da virus SARS-CoV2 documentata a partire dal quattordicesimo giorno successivo al completamento del ciclo vaccinale e entro 180 giorni

Casi con ciclo completo di vaccinazione da oltre sei mesi: tutti i soggetti notificati con una diagnosi confermata di infezione da virus SARS-CoV2 effettuata più di 180 giorni dopo il quattordicesimo giorno successivo al completamento del ciclo vaccinale

Casi con ciclo completo di vaccinazione più dose aggiuntiva/booster: tutti i soggetti notificati con una diagnosi confermata di infezione da virus SARS-CoV2 documentata almeno 14 giorni dopo la somministrazione della dose aggiuntiva o booster.

Decesso: decesso risultante da una malattia clinicamente compatibile in un caso probabile o confermato di COVID-19, a meno che non vi sia una chiara causa di morte alternativa non correlabile al COVID-19 (per esempio, trauma).

Efficacia vaccinale: misura la riduzione proporzionale dei casi tra le persone vaccinate. L'efficacia del vaccino è stimata calcolando il rischio di malattia fra le persone vaccinate e non vaccinate. Il complemento ad 1 del rapporto fra queste due misure equivale alla riduzione percentuale del rischio di malattia tra le persone vaccinate rispetto alle persone non vaccinate. Maggiore è la riduzione percentuale della malattia nel gruppo

vaccinato, maggiore è l'efficacia del vaccino. Una stima dell'efficacia del vaccino pari al 90% indica una riduzione del 90% dell'insorgenza della malattia nel gruppo vaccinato (una riduzione del 90% rispetto al numero di casi attesi se non fossero stati vaccinati).

Età mediana: misura della tendenza centrale che indica l'età che divide la popolazione ordinata rispetto all'età stessa in due gruppi numericamente uguali.

Incidenza: proporzione di nuovi casi di malattia che si verificano in una popolazione in un dato lasso di tempo.

Intervallo di confidenza: insieme di valori che verosimilmente include il valore reale della popolazione con un certo grado di confidenza. L'intervallo di confidenza al 95% indica l'intervallo di valori che contiene il valore reale della popolazione con probabilità pari al 95%.

Letalità: il numero di persone che sono morte a causa della malattia diviso per il numero totale di persone ammalate di quella malattia.

Malattia severa: condizione clinica di soggetti con storia di ricovero (in terapia intensiva e non) o deceduti.

Mortalità: il numero di persone che sono morte a causa della malattia diviso per la popolazione totale.

Rischio Relativo: confronta il rischio di osservare un certo evento (per esempio un'infezione, un ricovero in ospedale dovuto ad una malattia o un decesso) in un gruppo con il rischio di osservare lo stesso evento in un altro gruppo.

Stato clinico asintomatico: assenza di segni o sintomi apparenti di malattia in persona positiva al test per SARS-CoV-2.

Stato clinico critico: chiari segni e sintomi di malattia (ad esempio, malattia respiratoria) e abbastanza gravi da richiedere il ricovero in Terapia Intensiva, riscontrati in una persona positiva al test per SARS-CoV-2.

Stato clinico lieve: chiari segni e sintomi di malattia (malattia respiratoria) ma non abbastanza gravi da richiedere il ricovero ospedaliero, riscontrati in una persona positiva al test per SARS-CoV-2.

Stato clinico pauci sintomatico: con sintomi lievi (ad esempio malessere generale, lieve rialzo della temperatura corporea, stanchezza, ecc.) riscontrati in persona positiva al test per SARS-CoV-2.

Stato clinico severo: chiari segni e sintomi di malattia (malattia respiratoria) abbastanza gravi da richiedere il ricovero ospedaliero, riscontrati in una persona positiva al test per SARS-CoV-2.

Prodotto dall'Istituto Superiore di Sanità (ISS), Roma

A cura di: Martina Del Manso, Chiara Sacco, Flavia Riccardo, Antonino Bella, Alberto Mateo Urdiales, Massimo Fabiani, Stefano Boros, Fortunato (Paolo) D'Ancona, Maria Cristina Rota, Antonietta Filia, Matteo Spuri, Sara Antignani, Marco Bressi, Maria Fenicia Vescio, Daniele Petrone, Corrado Di Benedetto, Marco Tallon, Alessandra Ciervo, Paola Stefanelli, Patrizio Pezzotti per ISS;

Giorgio Guzzetta, Valentina Marziano, Piero Poletti, Filippo Trentini, Marco Ajelli, Stefano Merler per Fondazione Bruno Kessler;

e di: Antonia Petrucci (Abruzzo); Michele La Bianca (Basilicata); Anna Domenica Mignuoli (Calabria); Pietro Buono (Campania); Erika Massimiliani (Emilia-Romagna); Fabio Barbone (Friuli Venezia Giulia); Francesco Vairo (Lazio); Camilla Sticchi (Liguria); Danilo Cereda (Lombardia); Lucia Di Furia (Marche); Raffaele Malatesta (Molise); Annamaria Bassot (P.A. Bolzano); Pier Paolo Benetollo (P.A. Trento); Chiara Pasqualini (Piemonte); Lucia Bisceglia (Puglia); Maria Antonietta Palmas (Sardegna); Salvatore Scondotto (Sicilia); Emanuela Balocchini (Toscana); Anna Tosti (Umbria); Mauro Ruffier (Valle D'Aosta); Filippo Da Re (Veneto).

Citare il documento come segue: Task force COVID-19 del Dipartimento Malattie Infettive e Servizio di Informatica, Istituto Superiore di Sanità. Epidemia COVID-19.

Aggiornamento nazionale: 1 dicembre 2021